朝鮮日報 朝刊
本紙朝夕刊十面
發行所 京城府太平通一丁目六一 株式會社 朝鮮日報社

社說 北中의 新情勢 (日中關係가又復注目)

一

南京政府는 黃郛政務委員會를 撤廢키로 決定하고 不遠에 軍事分會까지도 撤收키爲하야 汪精衛 何應欽兩氏間에 이에關한 折衝이 進捗되고잇다는바 右撤收에 伴하는 新事態의 出現과 따라 그對內對外關係는 各方面으로부터 注目을 喚起하고잇다 傳하는바에 依하면 平津地方의 軍事는 宋哲元氏가 擔任하고 商震氏는 河北保安總司令의 新職에 就任하고 河北省政府主席에 就任하리라하며 省政府主席에는 王克敏氏가 就任하야 政務整理委員會에 代替할 機關을 運用하야 北中一帶의 政務를 擔任하리라한다 그러나 外交權은 從來와달라 中央政府에 直隷케하는一方 經濟問題는 河北經濟協會가 中央政府의 統制下에 北中五省의 經濟開發과 日中經濟提携에 當하리라한다 이것은 最近 南京政府가 王克敏氏를 全國經濟委員會委員으로 任命한것이라든지 宋哲元氏를 平津衛戍司令에任命한것이라든지 또는 平津銀行團 商會 市政府等諸團體와 專門家 大學教授等을 網羅하야 華北經濟委員會를 組織한것等等으로보아 單純한 消息通의 觀測에만 끗치지 안는다는것을 推測할수잇다

二

이와가티 政務整理委員會를 解消하고 對外關係를 中央政府에 直隷케한것과 冀北經濟協會를 中央統制下에 直隷케한 것은 北中에잇서 從來에는 日本과 滿洲國에對한 關係가 北中政務當局과 中央當局의 二重存在로 因하야 政務進行上 圓滑을 缺하는 弊端이 만튼것을 今回 汪氏의復職實現을 契機로 이러한 弊害를 一掃하고 日中關係를 보담더 敏活히 進展식히려는 本意의 發現이라고 볼것인同時에 支離滅裂한 北中의 諸勢力關係를 單一化하려는 中央政府의 統一强化策의 一端으로도 볼수잇다 그러나 日本側에서는 北中五省을 中央의 支配로부터 떠나 自治制로서의 實現을 希望하고잇든터인 이것을 單純히 中央政府의 善意的 措置로만 理解하지안코 北中에 잇서 經濟的으로 또는 政治的으로 中央의 勢力을 强化하야 日滿兩國의 進出을 制裁하기爲한 準備工作으로보는傾向이 잇는것으로 보아 北中에서 日滿中三國의 經濟提携의 將來에對하야 多少의 懷疑的 態度를 가질것만은 否認키 困難한事實이다

三

日本側에서도 北中의 經濟的 開發에 對해서는 만흔期待를 豫想치안는것은아니다 北中五省은 豐富한財源이만흔 豐饒한 無人之境이아니라 人口는 오히려過剩狀態로 每年 他處로 移住하는 現狀이다 그럼으로 日本의 北中進出이라고하면 日本人의移民이라든가 日本의産業資本의進出을 意味하는것이아니라 原始狀態에 잇는 農業을改良하야 農民의 購買力을 增進케하고 地下에 埋藏되여잇는鑛物을 採掘하고 交通機關을 擴充하야 日本에對한 原料供給과 日本商品의 販路를 擴張하는데 잇슬것이다

그러나 이것을 完全實現케하자면 무엇보담도 北中에安定된政治勢力이 必須條件이며 反日抗日運動의 徹底的 消滅을 要求한다 여기서 日本은 中央으로부터 얼마큼 獨立한 政權의 出現을 要求하게되며 親日的色彩가 濃厚한人物이 北中의 實權을 掌握하기를 바라는것이다

四

南京政府는 北中에잇서 日本과 提携를 標榜하는 日本의 그것과 多少趣旨를 달리하고잇다 勿論 北中의經濟的開發이라든가 更生方策으로 南下하기始作한 赤化防禦에잇서서는 日中兩國의 利害가 共通되나 그러나 中國은 어데까지 日本의 技術과 資本만을 利用하야 北中의 經濟地位를 向上하는 一方 國民黨政府에 依한 反政府團의 跳梁을 防止하고 四川을 經由하야 甘肅方面으로 進出한 中國共産軍의 勢力을 制止하려는 意圖를 가지고잇다 即 經濟的提携 뿐이아니라 政治的으로도 提携하기를 希望하나 그러나 中國은 獨自的經濟政策下에서 日本의技術과 資本만을 利用하려한다 여기에 日中兩國의 北中에 잇서 新情勢의 展開에 伴하야 또다시 微妙한 關係에 直面하게되여잇다

伊『에』兩國何方에나 責任負擔은不能

伊『에』紛爭和協委員會의 決定內容을 聯盟事務局에서公表

【쥬네브五日發聯合】 伊에紛爭의 和協委員會의 決定內容은 五日午前事務局으로부터 公表되엿는데 要컨대 伊、에、어느나라에 責任을지울수업다고 結論하엿다

聯盟總會 九日에開催

【쥬네브六日發聯合】 第十六回國際聯盟總會는 來九日부터 쥬네브에서 開催될터인데 主要한 議題는 左와 如하다

一、總會의議長 副議長選擧
二、各種委員會의任命
三、前回總會以後의 聯盟總會에 關한報告
四、非常任理事國의 選擧(체코슬로바키아 墨西哥 葡萄牙의 任期滿了)
五、故安達博士逝去에 伴하는國際司法裁判所判事의 選擧
六、一九三三年十二月二十六日몬테비데오의 大陸諸國會議에서 締結된 婦人의 國籍에 關한 條約의 審理
七、婦人의地位에 關한問題의 審理
八、交戰國에對한武器 其他供需器材供給禁止問題
九、不戰條約과調和케하기爲한現行規約改正問題
十、聯盟과汎米聯合과의關係
十一、聯盟各種專門機關의 事業報告
十二、볼리비아 파라과이 紛爭問題
十三、避難民에對한國際的援助에 對한諸國의採擇審理
十四、聯盟의 豫算에 關한審理

伊太利側의態度 理事會諸國의 反感招來

【쥬네브六日發】 五日 理事會는 에디오피아代表 제즈敎授의 演說로 依然 大波瀾을 惹起하엿는데 에디오피아를 根本的으로 野蠻取扱하야 自己의 優越的立場을 要求하는 伊太利의 態度는 顯著히 理事會諸國의反感을 招致하야 이미 英、伊對立을 招來한 伊、에紛爭은 佛國을 含한 全理事會의 伊太利拘束에까지 發展할 可能性이잇는바 라발佛首相도 五日夜 뭇솔리니首相이 五人委員會에는 에디오피아를 除外하고 伊太利만特히 代表參加를 求한데 對하여 感情을 傷케하엿다 佛國으로서는 聯盟規約及 歐洲를擧하는 對伊制裁에는 參加를 不肯할것이나 그러나 佛國의 態度는 英國이 今後歐洲의 平和維持保障에 如何히 努力하는데 달녀잇는데 佛國의 態度決定에 當하여는 安全保障問題가 再燃될듯하다

英國、緊急閣議

【倫敦五日發聯合】 볼드윈首相은 五日 엑스·레·반으로부터 急遽倫敦에 歸還하야 午後五時 다우닝街의 官邸에서 緊急閣議를 召集하엿다 陸海空三相은 陸海軍專門家를 帶同하고 出席하고 또 맥도날드樞相、이든國聯相도 參加하고 또 맥도날드植民相、첼버렌藏相도 出席하엿다 英國政府는 理事會의 經過에 關한 이든代表의 報告를 聽取하고 萬一의 境遇에 備코저 陸海空三軍의 作戰行動、植民地의 備勢에 對하야 重要協議를 遂하엿다고 解釋되는데 理事會의 經過에 對해서는 悲觀的 空氣가 强하다

에代表제敎授罷免을 伊代表要求

제氏는佛人으로大學敎授

【쥬네브五日發】 伊太利側에서 聞知하면 아로이지伊代表는 五日夜 라발佛首相을 그宿舍에 訪問하야 伊太利는 에디오피아代表團 제스敎授(佛國人)를 五日理事會에서 伊太利侮辱의 演說을한 理由로서 에디오피아의 法律顧問인 職에서罷免할것을 要求한다는 旨를聲明하얏다 이에對하야 라발佛首相은伊太利에 滿足한 斡旋을 約束하얏다고傳하는데 제스氏는 佛國의 大學敎授이오 따라서佛國의 官吏임으로 라발首相은 제스氏에게 고만두라고할는지도 알수업다

北鐵讓渡協定의 物資支拂成績不良

【電通東京電話】 北鐵讓渡協定에依한 物資支拂額九千三百三十萬圓의 契約은 今九月二十日에終了키로되엿는데 六日 駐日滿洲國財務官發表에依하면 八月末現在의 契約은四千萬圓에 不過하는바 契約成績은不良하다

一事一言 長白山人

生活의精神化、合理化【四】

다음에는 食卓다。食卓는 家庭의 最大重要事인 同時에 最高한 儀式이아니면 아니될 性質의것이다。그것이 生命의 維持에 關係되는것일뿐더러 이른바 一家團欒이란것으로 全家族이 (一) 모든 일과 근심을 수이고 團欒할 機會요 (二) 愛情과 尊敬의 모든 禮儀가 實行될 機會라야할것이다。

그런데 우리네는 이 食卓의 幸福을 일허버린지 오랜 백성이다。食卓는 享樂인 대신에 苦痛化하고 말앗다。그 原因은 (一) 家族이 團欒에 모이지안는것、(二) 食卓의 禮儀를 일흔것、(三) 食卓의 營養을 充分히 맛보지못하는것에 잇다。이것을 充分히 맛보든것은 西洋家庭인데 中國人도 食卓에는 嚴格하다고 한다。

食卓에 對하야 첫재로 할일은 全家族이 朝夕에 食卓의 時와 席을 함께할것이다。西洋家庭에서는 鐘을 처서 食卓準備의 完了를 하면 모든 食口들이 檢活는 말할것도 업고 公席에 나아가는 服裝과 態度로 食堂으로 모여들어 各各 제 자리에 안즈면(아이들까지 다 제 席次가 定해잇다)家長이 全家族을 代表하야 神께 感謝와 祝福의 祈禱를 들이고 그리고는 主婦와 長成한 딸이 飮食을 난호되 家長으로부터 順次로 하고、그런 뒤에는 작난스군이들까지도 食卓에서마는 嚴格한 禮儀를 지켜 食事를 바로 가지는것이라든지 談笑와 입소리를 내지아니하고 또 愉快한 談話는 許하나 不快、不適當한 談話는 許하지안는다。이러케 西洋人은 食卓을 敬虔한 宗教的 儀式으로 아는 同時에 家庭幸福의 中心으로 안다。

이 點이 우리네 家庭에서 食卓에 對하야 考慮할 가장 重要한 點이다。(此項未完)

在滿赤系蘇人逮捕問題로 蘇大使抗議提出

콤인테른問題의抗議牽制策乎 廣田外相은가볍게一蹴

【電通東京電話】 駐日蘇聯大使유레니에프氏는 六日午後一時 外務省에 廣田外相을 訪問하고 滿洲國에잇서 赤系蘇人逮捕問題에 對하야 抗議를 提出하고 同一時十分에 辭去하엿다 即 유레니에프大使는 哈爾賓駐在總領事라스키누氏의 報告에 基하야 滿洲國官憲은 九月二日부터 三日에亘하야 哈爾賓附近의 赤系蘇人을 多數逮捕하엿다 그中에는 北鐵買收 交涉關係者 北鐵從業員도 包含되여 잇다 如斯한 行爲는 日蘇友好關係를 阻害하는것임으로 日本政府에서도 駐外官憲에 訓電하야 逮捕者의 解放에 盡力하기를 바란다고 莫斯科政府의 訓令에 基하야 嚴重抗議를 提出하엿다 이에對하야 廣田外相은 自己는 貴大使가 提示하는事實에 對하여는 何等報告를 接하지못하엿다 事件그自體는 滿洲國에 關한것임으로 滿洲國政府와 直接交涉하는것이 適當하다고 認定한다고 가볍게 一蹴하엿다 蘇聯側이 赤系蘇人의 逮捕問題에 對하야 强硬한 態度를 取하는것은 此際 特히注目되고잇다

國府內親蘇派策動으로 對蘇抗議中止

日本의對中政策牽制하려고 蘇聯側의意思에迎合

【上海六日發聯合】 第七回콤인테른大會에서의 決議內容에 關하야 中國政府도 日米兩國政府同樣 抗議提出을 中止키로 決定하엿다 또 確聞하면 抗議를 中止케된 裏面에는 于右任을 首領으로한 南京政府部內의 親蘇派와 合流한 孫科 朱培德氏等의 反汪精衛氏의 親蘇的 行動이 外交部에 反映한 結果로 또 親蘇派領袖는 北中政權以來 駐中蘇聯公使 보고모로프氏의 活躍과 合하야 特히 顯著한바 蘇聯의 뜻을 迎合하야 日本의 對中政策을 牽制하려는 모양으로 今回의 蘇聯에의 抗議中止도 此間의 消息을 有力하게 말하는것으로 볼것이다 그리고 콤인테른大會의內容을 暗暗히 承認하는 中國側의 態度에 對하야 當然 何等의 形式으로 警告를 發하리라고 觀된다

顧維鈞氏 來月初旬에訪日乎

滿洲事變을 紙上에노코 新講하는 國際聯盟에 中國代表로 또는 리톤調査團의 中國側主席代表로 自他가 歐米通으로 承認하는 顧維鈞氏는 過般來南京에서 駐佛初代大使赴任 日字를 기다리고잇든바 佛國으로부터 아그레만이 容易하게 到着될模樣도 보이지안혀 마음을 조리고잇든바 六日當地 消息報에 依하면 顧維鈞氏는 最近漸次 東亞現狀을 認識하고 日中提携의 必然性을 唱道하게되엿다 더욱 過般歸國中이든 駐日大使 蔣作賓氏로부터 日本의 眞意를 說明한 結果 다시 日本을再認識할 意思를 表하야 來十月初旬頃 全然個人의 資格으로 渡日하야 先進日本의 現狀을 視察하고 朝鮮에도 들리고 될수잇스면 리튼調査團當時入國拒絶을當한 滿洲國도 訪問할 意向을갓고잇는바 同氏今後의動靜은 日中親善이 紀元되는 此際 極히注目되고잇다 二十日봉의테른大會에서 排日言動에 關하야 日本側이 嚴重한 抗議를 提出한이때 自國의 立場을 有利하게 展開식히기爲한 來訪이라고 觀測된다

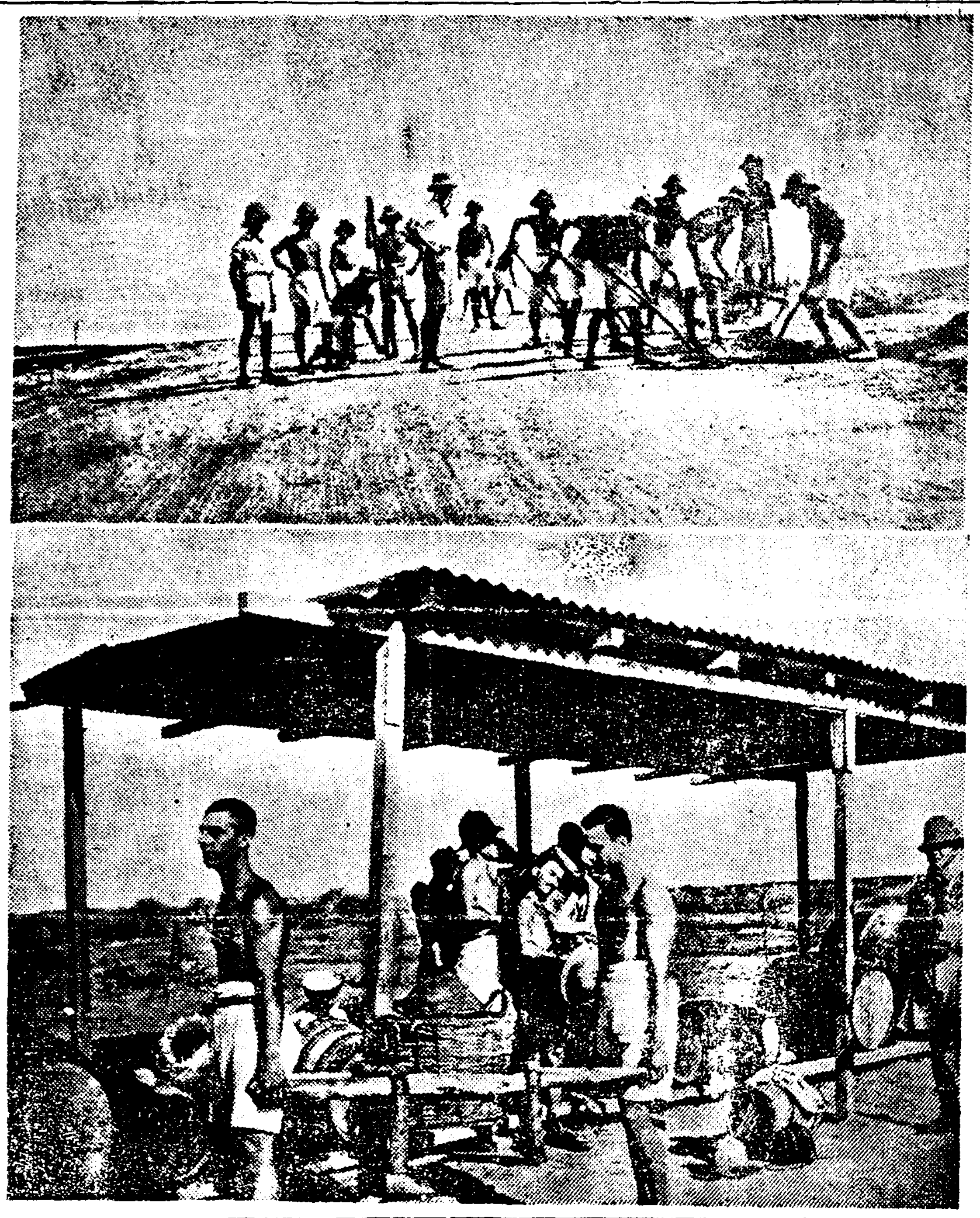

苦熱下의 伊軍의 作戰

戰爭은 쓰린것이다 그中에서도 氣候風土가 다른 熱帶 文明人으로서 견딜수업는 熱帶地方에서의 作戰이 얼마나 큰것이가는 伊太利東阿遠征軍의 頹頽한 股出報道로서 이미 그 片鱗을아는바이지마는 寫眞을보면 잘알수잇다 文明國의 軍人으로 士人과가치 다버서부치고 勞作하는이 두場面의 寫眞은 上은 伊領쏘말릴란드에서 에디오피아로 처드러갈 自動車路를 高熱砂漠上에 建設하노라고 허더허더하는 工兵隊 同下는물이 貴한砂漠에 가장 困難한給水工作

英米佛蘇植民地 日獨伊에分讓하라

世界平和를確保하는一方法으로서 하大佐領土再分割論

【紐育五日發聯合】 故윌손大統領의 心腹하우스大佐는 소바리誌의 最近號에 植民地再分割論을 提唱하야 日 世界植民地를 日本 獨逸 伊太利三國으로 再分割하는 以外에는 世界平和를 確保할 方法이업다 英米佛三國과 蘇聯政府는 事實 全世界를 領有하고잇다 此等大國은 日本 獨逸 伊太利三國에 對하야 領土를 分割讓渡하고 三國에 公正한 膨脹의 機會를 與하여야할것이다 各大國은 食卓에서 떠러지는 빵조각以外에는 植民地로 부터 生하는 利益을 讓渡하는 態度를 表示한 例가업다

米陸軍長官딘氏 今秋에訪日

比島로가는途中

【華盛頓五日發聯合】 陸軍長官조지·딘氏는 今秋比島獨立祝賀會에 參席키爲하야 比島를訪問하는途中 日本을 訪問할意向이라는旨를 五日에 發表하엿다 右에對하야 딘長官은 말하기를 日程은 目下國務省에서 研究하고잇는데 現在의豫定은 十月一日 巡洋艦에搭乘하고 桑港을出港하야 三、四日 布哇에滯留 橫濱、上海、經由로 마닐라에向하엿다가 歸途에는 아마 廣島를視察하게될것이다』 딘長官이 布哇로부터 마닐라로 直航지안코 數百海里를 迂廻하야 特히東京을 訪問하는 理由에對하여는 陸軍省當局이나 國務省當局이 모도 緘口不言한다

美濃部學說問題 檢察首腦部會議

起訴猶豫로하자는說도有力 近日、召喚코意見聽取

【電通東京電話】 美濃部學說問題에對한 檢察當局의 處置를 決定할 最後의 光行檢事總長、金山檢事長、猪俣檢事正의 三首腦部協議會議는 六日午後一時부터 總長室에서 開會되엿다 同會議에는 首腦部가 今日까지 各各 調査研究를 거듭한 諸資料를 提出하야 이에對하야 最後的再檢討를 行한後에 各意見을 綜合하야 이를 司法省最高首腦部에 報告하야 小原法相의 決裁를 기다려 美濃部學說에 對한 裁斷을 나리리라고 期待된다 그리고 博士의著書中『詔勅을 批判한點』에對하여는 出版法第二十條를 適用하야 起訴로서 臨할수밧게 업다고하나 起訴猶豫에附하리라는說이 有力하다고도한다 그리고 右決定日에 對하여는 느저도 今月中旬頃이 되리라고推測된다

【東京電話聯合】 美濃部博士告發事件에 對한 態度를 決定키爲한 檢察當局首腦部會議는 六日 午前十時부터 開催될 豫定이든바 事務形便上同日午後一時부터 開會하고 光行檢事總長以下 首腦가 參集하야 美濃部問題取扱決定에 對한具體的協議를 遂한結果 再次美濃部博士를 召喚하고 博士의 著書問題에 對한 意向을 聽取할時同博士가 依然從來의 學說을 固執할때에는 斷乎出版法第二十六條에 依하야 起訴하기로 決定할模樣이다

埃及政府閣議서 차나湖水源使用協定案可決

【카이로五日發聯合】 埃及政府는 四日의 閣議에 차나湖水源使用에 關한 埃及英國수단及 에디오피아三國間協定案을 審議可決하엿다 協定의 內容은 如左하다

一、埃及政府는 에디오피아 英領수단을 通하야 나일河流域灌漑를 爲하야 차나湖水量의 一割、必要에 應하야 五割까지를 使用키로함
一、右流水使用料는 年拂로함

駐京中國總領事 范漢生氏歸京

國民政府의 事務安協을 爲하야 歸國中이든 京城駐在中國總領事 范漢生氏는 六日午後二時二十分 京城驛着으로 歸任하엿다

羅馬法王使節 二十一日來京

羅馬法王使節『룸마레라』大司敎는 從者一名을 同伴하고 來二十一日午前六時半 釜山着同午後三時二十分 京城着 二十四日朝 元山에赴하엿다가 再次入京 平壤、全州、大邱各地를 視察하고 十月十三日 釜山으로부터 歸東할豫定이다

人事·集會

▲遊成烈氏(新聞聯合社記者)入京人事次來社

夕刊後市況 六日

◆大阪 短期 氣配◆

大新	八七二〇	(不變)
鐘新	一一九二〇	(二〇低)
日產	七六六〇	(三〇低)
東新	一四一六〇	(二〇低)

◆橫濱 生糸 後引◆
當限 七六五〇〇 先限 七三四〇〇

◆福井 人絹 後引◆
當限 六〇五〇 先限 六〇八〇

早稻田大學의講義錄

일하는餘暇에學力을 어드려고하는諸君에

各講義錄 共히 秋季新學期開始 躊躇치마시고 權威잇는早稻田大學校外生이되라

詳細한것은內容見本을參照하라

中學講義 前期後期各一ケ年 學費月一圓

新制度의中學校의課程에依한 最初로부터 順序를따라 平易明快하게 指導敎授함으로써 修了後에는 누구던지 中學卒業生과 同等乃至 그以上의 學力을 獲得。官吏 軍人 巡査志願者等의必携書올시다。

高等女學講義 一ケ年半修了 學費月一圓

高等女學校의 課程에依한 第一學年程度로부터 順次로 解易케說明한 學科의 質問處世相談에應하며 短歌作文等의 投書도歡迎한다。新進女性特히職業婦人에게는必讀書

商業講義 一ケ年半修了 學費月一圓

甲種商業學校의 課程에依한、初年級으로부터 順次로詳細하게 指導講義하는바。會社員、銀行員、商店員、小賣商等、實業에서 참으로時代에適應한才能、手腕을 發揮하여 보려고하는 諸君은 반드시本講義를。

文學講義
法律講義
政治經濟講義
建築講義
電氣工學講義
電氣工學豫備講義

以上에各講義도新學期開始

內容見本進呈 葉書로서希望하는講義錄名을明記하야곳申込하라。

東京牛込 早稻田大學出版部 振替東京一一二三·電話牛込三四五

人氣의 本社音樂콩쿨 各地申請者百餘名

聲樂에 百二、提琴에 十二、洋琴에 九名

期待되는 廿一日大會

래구월십구, 이십, 이십일일의사흘동안에 거행될 본사주최제일회 현상음악경연대회(本社主催第一回懸賞音樂競演大會)는 조선서처음 열리는회합인동시 조선음악사상(朝鮮音樂史上)에시기적사업이만큼 악단의지지와성원이롤올한것은 물론이어니와 악단이외 일반사회의 기대도 큰바이잇서 오늘까지 답지하야이른응모자의 "수효는 최종의마감날인 팔월삼십일일까지 성악, 피아노, 바이오린의 세부문을합하야 일백십사명에 달하얏다. 금번의 응모자는 오죽 경성을비롯하야 남북 각지에서 신청이들어와 명실이함께 전조선남녀의 음악경연을 이루게되엿든데그중에 피아노 바이오린과가튼 과악편응모가 적은것은비록유감되는바 이로되 조선의현실로보아서 면치못할일이다 그러고 마감일이지난이후로도 참가신청이 연속해 들어왓스나사무처리상 접수치못하고 만히퇴각한데대하야는 미안한마음을금치못하는바다 금번 응모자의씨명은 아래와가타다

聲樂部

金旺喆	(男)	京城
徐弘錫	同	同
朴海雲	同	同
朱黛丹	(女)	海南
朴彦斌	(男)	京城
鄭和世	同	同
朴燦熙	女	同
全珙烈	男	牙山
愼鏞	同	京城
李千壽	男	京城
鄭鎭吉	同	河東
張龍翼	同	金川
姜鳳元	同	晋州
鄭鑾澤	同	鐵山
金致鉉	同	高原
金海鮮	同	木浦
崔南洙	同	同
吳哲成	同	京城
李慶淑	男	京城
尹益炳	同	同
金泰成	同	高城
崔佳蓮	女	京城
白珠鉉	男	同
張禮煥	同	金化
許英活	同	京城
金弘全	同	全州
金生鉉	同	務安
林正植	同	京城
鄭供燮	同	同
朴瑞哲	同	天安
全永萬	同	長城
朴致	同	陝川
李秉燮	同	沙里院
徐守俊	同	京城
金性熙	同	城津
李漢東	同	鳥致院
元一	男	仁川
車成三	同	平壤
吳奉弘	同	仁川
鄭和民	同	京城
徐映	同	同
崔俊吉	同	迎日
千先得	同	迎日
李英龍	女	京城
金炳米	同	同
趙能大	同	馬山
鄭淳輔	男	鳳山
李一儀	同	陝川
金萬植	同	京城
蔡崧阜	同	同
趙翅凡	同	全州
吳大成	同	咸興
林鍾律	同	大阪
高宗鉉	同	開城
趙昌禎	同	沙里院
金相坤	同	京城
金英愛	女	咸興
崔玉麟	男	京城
姜仁秀	同	安州
李貞烈	同	海州
金英洙	同	京城
辛泰鏞	同	信川
張炳俊	同	新義州
金德鉉	同	鞍山
李仁範	女	京城
宋南信	同	京城
吳鎭鋗	男	咸平
崔順求	同	鳥致院
羅平	同	京城
金東植	同	沙里院
金時勳	同	端川
姜麟秀	同	京城
鄭鳳澤	同	高陽
尹敬喆	同	新義州
金麟壽	男	京城
金寶培	女	密陽
李泳根	男	京城
張昌順	男	釜山
具滋淵	男	京城
宋鎭慶	男	同
鄭玉順	女	同
金旺俊	男	同
李壽吉	同	同
崔吉俊	男	平壤
吳鳳斗	同	同
金容九	同	京城
朴學善	同	同
金基德	同	同
金奉弘	同	同
鄭寶瀾	同	同
李南鎬	同	同
姜洙興	同	同
金寶淑	女	京城

男子 九十三名
女子 九名

피아노部

金鍾燻	男	京城
朴勝百	男	京城
尹琦善	男	京城
韓毅淑	女	仁川
朴彰熙	男	大邱
金敏玟	女	平壤
鄭仲基	男	京城
鄭仲娥	女	京城
申아그니아	女	京城

男子五人 女子四人

바이올린部

李稚秀	男	元山
朴壽國	男	大邱
李東駿	男	高陽
李海宗	男	京城
朱北露	男	咸興
朴敏鋼	男	京城
文學準	同	同
金英洙	同	群山
金津基	同	京城
張志元	同	同
河平	同	晋州
姜申寧	同	釜山

男子十二人

審判은 協議制

大會앞두고審査員會決議

審査는極히嚴重히

각부문의 심사원과 본사측에서 심사준비를 위하야 제일회의협의회를 열고 토의한결과 다음과가튼사항을 결정하얏다

一、당해부문의 심사원을 중심으로하고 다른부문의 심사원을 부심으로하야 협의심사키로함

一、각부문을 통하야 동일한수준으로 심사함

一、제이차에 선도 공개치안키로함

一、성악과 바이오린과 응모자에게는 반주자를 주최측에의뢰할시는 반주료로 일원씩증수키로함

그리하여 심사는 가장엄밀히하야 이대회로하여금 악단의수준을놉히도록 힘쓸터이다

在滿同胞敎育 施設擴充運動

滿洲、日本人에뒤지게된다고 朝鮮人側運動을開始

【新京六日發聯合】 재만조선인자제의 유일한 교육기관인 보통학교는 소화사변질발에 만철에 이관되얏스나 그감독권은 의연히총독부와 만철의두곳에 잇서 교육행정상 번폐스러일이 만코한편 일본인과만주국인의 아동교육기관은 점차정비되야 가는데 조선아동의 교육기관은 그대로잇는 현상이므로 이를우려한 재만조선인 학부형은 지난오일 신경에서 대표회의를열고 대책을 협의한결과 부속지의보통학교의 경영관리는 일본인소학교와가튼 대우를 해달라고진정서를 관동군、대사관、만철의각당국에 제출하는일방 재만조선인과 련락하야 이목적을관철코자 맹렬한운동을 개시하얏다

京城府區域擴張 答申案府會通過

府民館使用條例도文句修正뿐

昨日京城府會經過

대경성 실현의 시구확장 자문안 답신(答申)을 결정하기위하야 열린 경성부회 림시회는 륙일오후 네시부터 경성부의회실에서 이달부윤 사회로 개최하얏는데 시구확장에 대하야 본보에서 보도한바 뚝섬을 제외함에 대하야서는 뚝섬의 편입을 다시 진정하기로 하고 우선 원안대로 통과식혓스며경성부 부민관 사용조례 설정에대하야서는 일부문구만의 수정을 하고 내용의 골자는 모다 원안대로 역시 통과식혀 선거첫해부터 어용부회의 면목을 여실히 보이엿고 다만 강창회(姜昌熙)의원의 대경성의 실현에잇서는 부민의 부담을 생각하야 방대급격한 예산을 세우지말고 점진적으로 시설도록 하여달라는 희망조건 하나뿐이 겨우잇슨후 오후네시반에 폐회하얏다

暴風警報

九月七日 午後八時三十分 仁川觀測所發表 北東風이強할것이다 低氣壓이 깁고 둣텁다 全南 慶南沿岸을警戒하라 低氣壓의中心은沖繩縣附近에잇서 七二〇미리를보히고 北西로 進行中이다

郵便行囊紛失騷動

오일오전 아홉시경어 장단역전(長湍驛前)우편소에서 우편물을 늘바더실고 고랑포(高浪浦)로향하든 우편자동차가 중도에서 우편행낭 한개를일허버린것이 열시반경에 고랑포우편소에 도착해서야 판명되여 이보고를바든장단서에서는 곳이로경찰을 동원하야 찻기 시작하엿다 그날밤 여듧시경에 이르러서야 가튼군 장남면 반정리(長南面伴程里)에서 발견하엿는데 일시는 매우 소동햇다고한다

旱水害救濟費 六百萬圓을要求

八百八十餘萬인것을주리어

方今財務局查定中

관계각도에서 요구한 수해와 한해구제의 토목사업비는 수해관계가 오백팔십팔만원 한해관계가 삼백만원 합계팔백팔십팔만원에 달하는데 총독부의 토목과에서는 이것을 륙백만으로삭감한후 재무국에 정식요구를하엿다 재무국에서는 방금 사게과 장미(長尾)속이 조사를하고 귀임한후 현지에 출장중임으로 귀임한후 최후적사정안을 작성하야 도동중인 림(林)재무국장에게보내서 결정한후 대장성에 제출할터이라는바 재무국의 사정은 결국백만원정도에 륙과할터이라한다 그리고 토목과안의비용은 다음과갓다한다

◆水害復舊工事

道路改修	二五九萬圓
河川改修	二六萬圓
水道及漁港修築	五萬圓
計	二九〇萬圓

◆旱害救濟工事

道路改修	二二〇萬圓
河川改修	五七萬圓
漁港修築	二三萬圓
計	三〇〇萬圓

碧潼對岸士兵 高瀨船襲擊

평안북도 벽동경찰서(碧潼署)관하동하(東下)출장소의 재등(齋藤)순사이외두명이 오일오후다섯시이십분경에 관하를 순찰하든중바로 동하동(東下洞)대안인만주국관전현추과변(寬甸縣秋果邊)강가에 토병단이 나타나서동행하는만주국인려익산(呂益山)(二三)의 고뢰선(高瀨船)세척을 습격하므로 공포를노아 토병을쫏고 그들을조선측으로 피난케 하얏는데 전긔토병은조선에 침입할듯하야 방금엄중 경계중이라는 정보가 경성모처에 드러왓다

六百名士兵隊 興城縣에來襲

【錦州六日發聯合】지난사일오전 다섯시경에 약삼백명의 두목이 불분명한 토병이 흥성현신대문(興城縣新臺門)을 습격하얏다는 급보를 접하고 현경찰대와 자위단등 이백명이 급행하야 오전열시십삼분경에 이르러 병력약륙백명에 달하는 토병이 습격하야 와서 방금 신대문의 습격을 기도하고 동소를포위하는 진형을 보이므로 경찰대원은 다시출동하야 추격중인데 상당한 고전(苦戰)에 빠진모양이다

古蹟愛護日

경성부 사회과(社會課)에서는 오는 십일을 고적애호일(古蹟愛護日)로정하고 선전[비라]삼만매를 배부하는동시에 영화강연등을 통하야 고적보존애호사상을선전하리라한다

孔德里의行旅屍

륙일오전 아홉시경 부외공덕리(孔德里)산삼번지길압헤 나이칠십세 가량된 늙은사나이가 죽어잇는 것을 지나가든사람이 발견하고 동뎌리주재소에 계출하엿는데 주소씨명은아죽 알수업고 원인은 로쇠와 기갈때문인듯하다한다

十二日에再開

崔善珪等의公判

경성 지방법원에서 개정된강릉(江陵)공산청년회준비위원사건의 관계자 최선규(崔善珪)등에 관한 공판은 륙일오후에 계속개정하야 두시반까지 남아지 네명의 심리를 끗내고 재판장의 직권으로 오는십이일에 조선공산당 재건축진회사건으로 방금 서대문형무소에 잇는 신동옥(愼東玉)을 증인으로 심문하기로 되엿다한다

位土도팔린지오래고 墓地도別莊地로

이손저손으로넘어가고말어

鷺梁津의六臣墓를차저서(三)

서원이 철훼된후 사륙신묘그곳에는 점점찻는사람의 발자최조차드물어젓다 더구나 세상이바귀고 사조(思潮)가바귀인 이지음에는 일년이다지나도 이곳에발길을돌리는이가 몃명이 못된다 고종때에 봉사손이라고결정된그들또는 그들자손도 지금엔 어떠케도엿는지 소식조차 묘연하고 이산소를찻는일도 별로업다고 박팽년의실칠대손(十七代孫)으로방금 부내재동(齋洞)칠십이번지에 우거하는 박로학(朴魯學)씨는 말한다

……

고종갑진(甲辰)에 성귀운(成穀運) 리용직(李容稙) 하상귀(河相龜)씨와 전긔박로학씨등이 몃백량식돈을내어 산직이집과위토(位土)몃마직이를 마련한것을 칠대(七代)동안이나 묘를 아침저녁으로 보살펴밧든장(張)선달이라는 산직이가 위토와 집을 몰래팔어먹고 다러나고말엇다는것이다

금엔다만 묘가잇슨 사판만남엇스되 사판도 산소제절이잇는비로우에 산명(山名)이라는 일본내지인의소유라는 패말이 군데군데 서잇고 또 그곳에는 별장을 짓는다고 민절서원의 주추시돌 바로 그것 아홉개를 옴겨다노아 어느때에 그곳에 별장이 서서 사륙신묘가 깨뜻밧이 되고 숫채시길이 될지 아모르는 상태이니 아! 얼마나 서러운 일이며 얼마나 북그러운 일이냐! 그래도 이따에 사람이 살고 아직도 그 자손까지 남어잇지 안한가 그러나 우리는 그들의 자손을 꾸지즐바가 아니다 더구나 사륙신의 직손은 다만 박팽년의 후손만이 남어 잇슴에라! 사륙신은 그들의 직손에나 추호로 입포된 봉사손에게만 빗나는 충렬의 그들의 조상일뿐이아니라 우리전체에 대하야 충과의와신의길을 보혀주고 일깨워주는 우리의 선조이다 우리는 구구히 책임을 그 자손에게 돌리여고 불관언의 태도를 취할바도 안된다 물질을 내어 그들의 무덤이나마 깨끗히 수호할 생각은 그만 두고라도 정신으로나마 그들의 묘압헤 차저가서 그들의 남긴 공적을 추해서는사람이 몃명이나 되는가 한강건너 산언덕에 사륙신묘를두고 못차진이 그얼마나 만흔고 찻는사람 드므름매 청에조차 추초가 욱어젓다 산소는 사태나고단계한개는 얼토당토 까에 노혀잇다 아직도 팔월어느날의 오후음력추석(秋夕)명절을 압두고 정성스러히벌초를하는 엄씨(嚴氏)(六○)라는 산직이로인 석양볏에 쪼이여구슬가튼 땀을흘리며『십일년동안잇스나 박로학씨와 성씨모가 일년에 한두번식 올뿐으로 다른사람은 그다지안옵니다』고말하며 낫을 자조돌리며 욱어진풀을 한주먹 두주먹식깍거간다

……

고적지로 지정되면 어떠케보존하려는지 아직알길업스나 최소한도로 우선 산명모에게로 팔려진땅 일천오백여평을 다시사는동시에 문헌에 나타나고 지금업서진 산소한개를 차저봉분을모으고 굴러다니는 단게를세우며 륙신비엽헤잇는 집을철폐하고 비각을지으며 묘소로올러가는길을 만들어 참배자의 편의를 도모하며 산직이의집을짓고 산직이를두어 아침저녁으로 묘소근처를 깨끗이 쓸게하엿스면한다 무엇보다도산명모에게로 팔린땅을 다시찻도록할것으로이것을물르지 안는다면 머지아니하야 묘소제절 뒤산등생이에 별장을 지을터이니 별장을 짓는다하면 묘소는 고적지로 보존된다자 별효과가 업슬것이다 오백년도읍지 한양서 남쪽을 감도는 한강수는 변함업시 흘르고 또흘른다 사백팔십년전 사륙신이 끼치고간 충과의와 신의 피는 우리의혈관을통하야 기리기리 흘러간다 만 님에대한 일편단심으로 몸을바친 사륙신그들의 끼친충과의와신이 엇지무덤과 비의잇고 업슴을 기대리랴 무덤은 업서지고 비는바서저도 그들의끼친길은 영원히 이강산이민족과 길고길을것이다 무덤을 일우고 비를세우고 이를보존함은 우리가 그들에게 하여야만 할의무의 한토막에 불과할것이다 만일 령이잇다고 하면 지하에잇는 사륙신의령은 오늘까지퇴락하여온 그땅이 구구히 보존되는것만이 그다지반갑게 아지안할것이다(끗)

運動競技欄

中等及一般水上競技

大會新記錄續出

今日!興味의中等爭霸戰

朝鮮體育會와 朝鮮水上競技協會共同主催의 第六回 全朝鮮中等對抗及 一般水上競技大會第一日은 六日午後三時二十分부터京城풀에서 첫幕이열리어엇다 會長尹致昊氏의 開會辭가잇슨後 昨年度優勝校第二高普의 優勝旗返還式이잇섯고 審判部 徐鋼奉氏의競技에關한 注意說明이 끗난다음 第二高普主將 吳振榮君의宣誓文朗讀을 맛치고 中學部 四百米自由型豫選으로부터競技는開始된바 劈頭부터 大會新記錄이續出하니 中學部及一般은通하야 十種目中에서 豫選 또는決勝에 잇서서 七種目의 同大會記錄을 更新하엿다 이리하야 今七日午後一時부터 中學部와및一般部의 決勝을 行하기로 되엿는데 興味의 焦點인 中學部首位爭霸戰이 자못 人氣를 이끌고잇다 (天候雨天 氣溫二九度 水溫二七度)

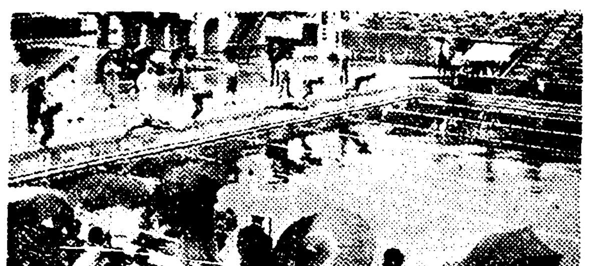

(寫眞은 水上大會光景)

◇中學部豫選

【四百米自由型豫選】▲A組 1李鍾相(徽文)六分三五秒六 2朴性用(徽文)六分五三秒四 3李友喆(二高)六分五五秒二 4閔丙斗(二高)七分一秒二

▲B組 1閔泳昌(二高)六分五六秒五 2朴昌圭(二高)七分二秒 3金文玉(徽文)七分一八秒二 4、金明燮(二高)七分三六秒二 錄)

【二百米平泳豫選】▲A組 1劉廷相(養正)三分卄秒一 2金在玉(徽文)三分卄三秒五、3洪儀英(二高)三分四六秒五 4郭重熙(一高)

▲B組 1安泰國(養正)三分三三秒五 2金益鉉(一高)三分四三秒五 3金炳國(二高)四分十秒五 4姜偶燮(普成) 六

▲C組 1李恩生(徽文)三分二九秒 2李丙瓛(養正)三分四三秒 3愼玄晟(一高)三分四三秒五 4李裕雨(二高)

【百米自由型豫選】▲A組 1金淑榮(普成)一分九秒 2李鍾相(徽文)一分一四秒 3金仁洙(仁商)一分一六秒 4金忠國(一高)一分二四秒 (以上三着까지本大會新記錄)

▲B組 1李昌吉(普成)一分二一秒七 2申基高(徽文)一分二五秒八 3閔丙斗(一高)一分二九秒二 4高鎭翊(養正)一分三四秒八

【八百米自由型豫選】▲A組1李明燮(徽文)一三分四五秒二(本大會新記錄) 2林壽璟(二高)一五分二四秒一 3李順福(養正)一五分四五秒 4柳重烈(一高)一六分一二秒二

▲B組1朴性用(徽文)一四分一〇秒八 2閔性用(徽文)一四分二六秒二(以上本大會新記錄) 3朴昌圭(二高)一四分四秒八 4崔潤壽(普成)一七分〇四秒

【四百米平泳豫選】▲A組1劉廷相(養正)七分一四秒五 2李恩生(徽文)七分二三秒一 3李溶雨(二高)八分二〇秒六

▲B組1金在玉(徽文)七分二九秒 2安泰國(養正)七分四二秒一 3洪儀英(二高)七分五二秒六

▲C組1李丙瓛(養正)七分四九秒八 2朴鎭玉(一高)八分四秒二 3金炳國(二高)八分一五秒五

【二百米自由型豫選】▲A組1李明燮(徽文)二分五六秒 2李昌吉(普成)三分二一秒二 3申基高(徽文)三分二三秒八 4金明燮(二高)三分三〇秒

▲B組1金淑榮(普成)二分四三秒三(本大會新記錄) 2金仁洙(仁商)三分八秒二 3李友喆(二高)三分九秒 4金文玉(徽文)三分一六秒二

◇一般部決勝

【百米背泳決勝】金鎬安(普專)一分二七秒(獨泳으로 本大會新記錄)

【四百米自由型決勝】1李熙鎭(普專)六分四秒(同大會新記錄) 2金永玉(開城)七分一二秒

【二百米背泳】金鎬安(普專)獨泳三分一五秒四(本大會記錄)

【八百米自由型】1李熙鎭(普專)一二分五三秒八 2趙光瑞(鎭南浦)一六分二五秒(以上本大會新記錄)

宜川서열린 "올림픽의 밤" 千餘觀衆殺到

【宜川】氷上朝鮮의 世界的進軍을위한 在東京평건俱樂部主催의『올림픽의밤』第二夜는 五日午後八時부터 宜川會館에서 千餘觀衆이 殺到하야 超滿員을 이루운가운데 열리어 近來稀有의盛況을 呈하엿다

京城實業秋季 野球리그 十四日에開幕

京城實業野球聯盟의 秋季리ー그戰은 來十四日(土)부터 다음의日程으로 京城球場에서擧行할터이라한다

▲十四日(土) 午後一時 京電……府廳 同 四時 殖銀……鐵道

▲十五日(日) 午後一時 府廳……殖銀 同 四時 鐵道……遞信

▲二十一日(土) 午後一時 殖銀……京電 同 四時 遞信……府廳

▲二十二日(日) 午後一時 鐵道……府廳 同 四時 遞信……殖銀

▲二十四日(火) 午後一時 遞信……京電 同 四時 府廳……鐵道

今日의運動

▲水上競技=朝鮮體育會主催第六回全朝鮮中等對抗及 一般水上大會決勝은 午後一時부터京城府營풀에서

▲庭球=朝鮮軟式庭球聯盟主催京城府內 女子中等軟式庭球리ー그戰第一日은 午後一時부터京城運動場 改築코ー트에서

▲野球=京日主催 第十二回全朝鮮爭霸戰第一日 府廳對 大邱、(午後一時)平實對 鎭南浦(午後四時半)

發動機界最高權威

最新十年型

マスター輕油發動機

農林省比較審査最高金牌受領 共進會博覽會賞牌受領二十數回

(兒弟ホーオー式) 特號全自動製粉機

(兒弟ホーオー式) 一號型唐箕付籾摺機

(鮮滿總發賣) 責任保證附

マスター輕油發動機 ヤンマー石油發動機 グロリー石油發動機 ビクター石油發動機 兄弟ホーオー式籾摺機 板野式ロール籾摺機 板野式籾麥脫穀機 籾拔機、製繩機、旋風機 中央式無砂精米機 中央式丸六製粉機 マルヤ式ヒューガルポンプ 水車鐵物、製油機 各種機械設計工事請負 各種機械直輸入及製作元

鮮滿總發賣元 京城府蓬萊町一丁目四八(京城驛前) 中央商工社營業部 電話本局四七三三番・五五番 振替京城六一二二五番

鐵工部 京城府蓬萊町三丁目六二 電話本局二五一六番・振替京城一九六七二番

農村救濟를 爲하야 奉仕的 特別販賣提供優良한 機械를 購入하시라면 먼저 弊社로御照會 卽時型錄送呈 代理店募集합니다

當ル五日特別大公開 ‖改築落成紀念開館第二週‖

半島ファン諸彦待望の高田稔第一聲と千惠藏第一聲の名コンビ必ず御期待を給へ!! 新設RCA・ビクター發聲機新設

千惠プロ第一回全發聲超特作 日本映畫配給會社第一回提供 原作 村上元三 サンデー每日所載 撮影 石本秀雄 錄音 家城成治 監督 稻垣浩

オール・トーキ 利川の川霧 片岡千惠藏二役 主演 大倉千代子・瀨川路三郎・羅門光三郎・水の江澄子・雲井龍之助 助演

新興キネマ提供 新興東京撮影所製作 總發版 高田プロ第一回全 脚色 村上德三郎 監督 牛原虛彦 錄音 オリエンタルシステム

オール・トーキー 男三十前 高田稔・伏見信子 主演 荒木忍・小宮一晃・浦邊粂子・田林邦雄 助演

第三週特別大公開 野淵昶監督作品 長崎留學生

永樂町 電本(2)三○五一 中央館

九月六日부터畫題全部交換 滿都人士를熱狂식히는藝苑座公演 晝夜二回 낮은 零時三十分 밤은 午後八時

金陵盛氏勞心脚色 徐一星主演 大戰爭劇 陣中雪 全三幕

藝苑座名優三十餘名大競演 恩義와復讐를하는痛烈無雙한人類의鬪爭史!! 兄弟愛를高唱한悲壯한演劇

幕間… 李福本、金景希、金元浩 孫一平、林生員、金允心 康福淑、尹翁炳

모도다 名物들이 내놋는 기맥힌 센쓰

林生員考案、藝苑座男女俊總出演 大喜歌劇 結婚費八百弗 全一幕

춤노래撮影外홍이속에서 풀니는 腰切할이야기、볼수록可觀壯觀이다

‖特別大豫告九月九日부터‖ 金陵盛氏勞心作品 창그劇 唱 黑街 全二幕 喜劇 빌녀온마누라 全一幕 歌劇 鄉子 一幕 (期待하시라)

貫鐵洞 電光三九五 優美館

早漏防止劑 絕對責任付 價三、五〇 八〇

安東縣四番通九ノ二 振替京城一八〇二二番 五行公司

生殖器强大靈藥 半個月三圓 一個月六圓 目錄進呈

裸體畫 外國美人의裸體實物寫眞 六枚一圓 一打一圓八十錢 見本二十錢 切手要 其他珍藥稀藥石等

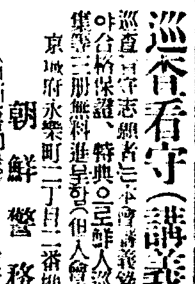

巡査看守(講義錄) 巡査看守志願者는本會講義錄을 … 合格保證、特典으로는 … 試驗問題集三冊無料進呈함(但入會者에限함)

京城府永樂町二丁目二番地 朝鮮警務學會 電本三〇三〇番 (規則書即送)

驚異的大賣出 創業十周年記念

十五ケ年保證附

クローム腕時計 (16型)(8型)(9型)(10型)(11型)

クローム懷中時計 (16型)

クローム懷中ウオルサム

代引從來一ケ年十錢!

Ⓢ セイコーシャ地方時計部

差押物件公賣公告

一、物品ノ表示 星州郡伽泉面倉泉洞三六四番地 滯納者 韓鳳洙

一、物件ノ表示 星州郡星州面三山洞二一七番地 畓 二三九坪 滯納者 金億兆

一、物件ノ表示 星州郡星州面京山洞六九九番地ノ二 垈 一二〇坪 漆谷郡仁同面新洞九一番地 滯納者 張文杓

一、物件ノ表示 漆谷郡仁同面眞坪洞六八一番地ノ二六 畓 三三四坪 星州郡伽泉面倉泉洞九〇番地 滯納者 韓相璜

一、物件ノ表示 星州郡伽泉面倉泉洞九〇番地 畓 五一五坪

右者昭和十年度第一期分第三種所得稅滯納으로國稅徵收法第十條에依하야前記財產을差押하고入札의方法으로써公賣에附할事를決定하얏기로右物件所在地에가서實地를調査하고公賣條件等에關하야는左記事項을承知한後入札하시라

記

一、入札場所 倭館稅務署

一、入札及開札日時 昭和十年九月十四日午前十時開札

一、入札保證金은各自入札價格의百分의五以上

一、落札代金은落札과同時에納入할일

一、財產權移轉에要한一切의費用은買受人의負擔으로함

一、公賣의前日까지滯納者又는第三者가滯納稅金督促手數料及滯納處分費를完納한時는公賣를取消함

右公告함

昭和十年九月五日 倭館稅務署

當選謝禮

不肖今般仁川商工會議所評議員當選의 榮을 得하엿사옴은 全혀 有權者諸位의深厚하신 同情의 賜이압기로 玆敢紙上으로써 替謝하나이다

金相琦

當選謝禮

不肖今般仁川商工會議所評議員當選의 榮을 得하엿사옴은 全혀 有權者諸位의深厚하신 同情의 賜이압기로 玆敢紙上으로써 替謝하나이다

宇惠吉藏

當選謝禮

不肖今般仁川商工會議所評議員當選의 榮을 得하엿사옴은 全여 有權者諸位의 深厚하신 同情의 賜이압기로 玆敢紙上으로써 替謝하나이다

朴南七

當選謝禮

不肖今般仁川商工會議所評議員當選의 榮을 得하엿사옴은 全혀 有權者諸位의 深厚하신 同情의 賜이압기로 玆敢紙上으로써 替謝하나이다

株式會社 平野商店 取締役社長 平野稔彦

朝日釀造株式會社 代表 作井市太郎

太田忍

森信汽船株式會社 專務取締役 金鍾燮

株式會社 慶田組

合資會社 金泰勳精米所 社長 金泰勳

吉木善介

朝鮮燐寸株式會社 代表 江川洋

土居喜七

月尾島遊園株式會社 代表 今井省三

仁川水產株式會社 代表 今村覺次郎

合名會社 朱命基精米所 代表 朱定基

當選謝禮

今般慶尙北道會議員補缺選擧에際하야 有權者諸位의 深甚한同情과 熱烈한 聲援을 蒙하와 當選의榮을得하엿삽기 玆에 紙上으로 感謝의禮를 謹表하나이다

醴泉 金碩熙

人口卅萬을包容할 大咸興建設을計畫

工場地帶인興南、本宮을編入

道當局極秘裡에協議

【咸興】인구 삼십만명이상을 포용할 대도시를 만들라는 놀랄만한 대함흥건설계획이 잇서 목하 함남도지사가 극비밀리에 흥남(興南)읍장 서호(西湖)면장、운남면장(雲南面長)등 각관계자들과 협의를 거듭하고잇는중이라는데 이제 이대계획의 골자를 들으면 흥남(興南)은 현재 사만여의 인구를 가진 대공장시대로 불원한 장래에 부(府)제로 승격할 필연한 정세에 노혀잇스며 본궁(本宮)에 역시 "카바이드"등 륙대공장의 설치가 확실하게되여 그중대공장 몃개소는 현재 착공하고잇는중임으로 미구에 흥남(興南)보담도 수배의 대도시가 될수밧게 업는현상임으로 그역시 오륙년내에 읍(邑)제로 부터 부(府)제로 할수밧게업는 정세임으로 함흥(咸興)부와 불과 이십리내외간에 격하여잇는 이두도시가서로 독립한행정(行政)구역을 가지게되면 행정상 비상히 착잡함을면치못하므로 찰아리 함흥부에편입하는것이 가장유리하다는점으로 목하함남도지사가 견지와 가치 각관계읍면장을 초치하야 편입안을 협의중이라는데 이것이 실현만되면 함흥부는 길이 삼십리 넓비 십오리 가량으로 약오방리 이상의 대도시로 될것이며 인구도 삼십만이상을 초과될것으로 다시 함남지사는 근근 공직자(公職者)들을 초치하고 이대계획을 협의할터이라는데 일반은 그결과에 비상한 주목을 집중하고잇다한다

慶南警察部員活動 青年二名을檢擧

咸安郡北에서協同組理事等 內容은極秘에부처

【咸安】지난 삼일오후에 경남도경찰부고등계원두명이 함안군북(咸安郡北)에 돌현하야 군북주재소원의 응원을 어더가지고 활동하야 군북협동조합리사(郡北協同組合理事)변기섭(卞基燮)과 동변씨의친재인 변면섭(卞冕燮)군을 검거하고 일일히 가택을 수색한후 동일은 함안경찰서에 유치식혓다가 변기섭군만은 의일에 경남도경찰부로 호송하엿다는데 사건내용은 일체비밀에 붓치고잇다한다。

讀者割引撮影

【釜山】본보 부산지국에서는 오는 추석을긔하야 일반애독자에게 사은(謝恩)의 의미로 동지국 사진반기자 장순창(張淳昌)군이 경영하는 부내영주정 동양사진관(東洋寫眞館)으로 하야금 구월십오일부터 동월삼십일 까지에 애독자에 한하야 사활인촬영제공키로 되엿다한다

面長爭奪戰의飛火

大邱署員 達城郡下에出動 關係有力者多數檢擧

【大邱】대구경찰서 길강(吉岡)고등계주임은 지난일일 남형사를 대동하고 부외달성군 론공(論工)옥포(玉浦)두면에 출장하야 동지주재소원의 후원을어더 모유력자 수명을 검거하고 또 두면장을 중심으로 면밀히취조하는중 관계자중 론공면장배모

…것의 내용은 전긔량면 면장의 외자 쟁탈전이 격심한중 상해 음모로서 투서사건이 생겻는데 일반은 그진전을 흥미잇게 감시하는중이라한다。

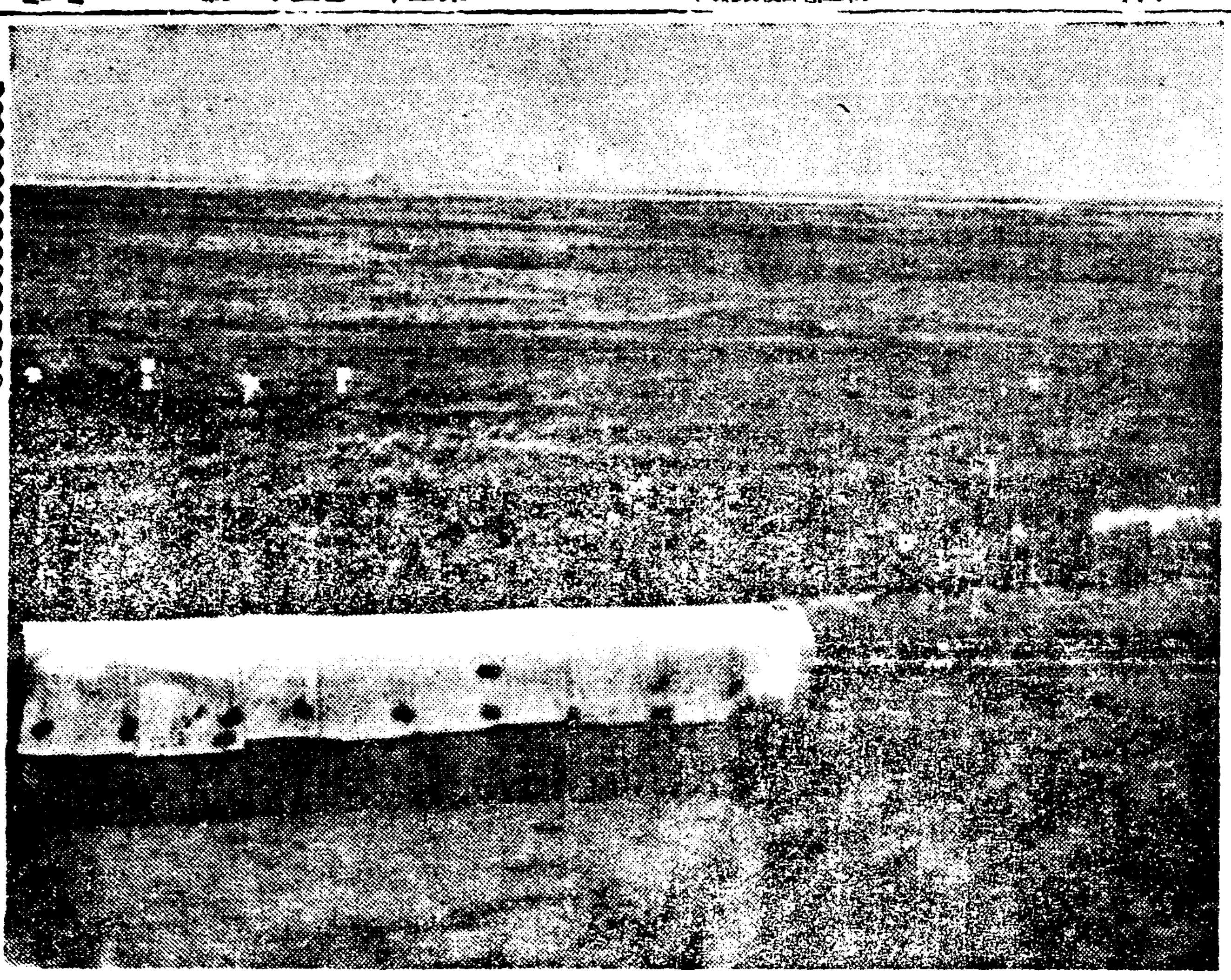

◇……北滿의 가을……一望無際한 滿洲벌판에 白衣同胞의 손으로 비저노흔 顧字屯 農作狀況

肥料場移轉을 町民이連署陳情

【大田】대전영정 이정목에잇는 모비료회사는 오래ㅅ동안 작업을중지하고 잇다가 요새와서 또다시 작업을 시작 한다는데 그부근 주민은 악취가 심하야 그곳주민일반에게 큰위협을주고 잇슴으로 그공장을 옴기든지 그럿치안하면 어떠한 방법으로든지 선후책을강구하여달라고 부민 수십명이 련서하여 대전[illegible]에 탄원서를 제출하엿다 한다

原因姓名모를 青年鐵道自殺

【釜山】지난사일오후팔시사십분경 대구발부산행렬차가 사상(沙上)부산진(釜山鎭)간을 진행중 동체(胴體)가 끈어진시체를 긔관수가 발견하고 정차하야 조사한결과 년령이 약삼십세 가량된 남자인데 고무신을 신고 잇스며 소지품은 천촌(川村)이라고 새인인장한개밧게 업서서 주소성명을 알수업스며 원인도 자세히 알수업스나 병신(病身)인듯하니 아마자살인듯하다고한다

差入物中에싼것 怪!알고보니"쥐약"

平壤刑務所에나타난怪美人 係員等唐慌原因嚴查

【平壤】사일오후령시십분경 평양형무소에 이십세전후의 녀성이 차저와서 방금 평양복심법원에서 심리중인 모사건의 피고 박모(朴某)의 누이동생이라고 하며 차입원을 제출함으로 이를 허가하엿든바 차입물중에 쥐잡는약을 너엇든것이 발견되여 계원을 놀나게 만들엇는데 어떠한 리유로 차입을 하엿든 것인가하여 문제를 중대시하고 곳취조를 개시하엿다한다

定州中毒事件 死亡者가續出

【定州】루보=정주읍내중독사건은 지난 사일까지 삼명이 절명되엿다함은 긔보한바와 갓거니와 삼십명 환자중에서 위독하든 김성녀(金姓女)([illegible])도 드되여 오일에 사망하엿다는데이로써 중독사건의 희생자가 네명에달하엿는데 아직도 중태에 빠저 생명이 위독한 환자가수명에 달한다한다

中村作次氏에 博士學位授與

【木浦】다년간 목포 도규계(刀圭界)에서 성가를 날리든 상반병원 외과부장 중촌작차(常盤病院外科部長中村作次)씨는 거월이십구일에 문부성으로부터 의학박사의 학위가 수여하게되엿다는데 동씨의 모교인 신석의대(新潟醫大)를 경유하야 동씨에게 도착되엿다는데 학위청구론문의 주론문은 『動物組織自家分解液에依한 六炭糖一燐酸에쓰텔』의 分解에 就하야』의 이편과 부론문으로는『動物組織에 依한六炭糖二燐酸에쓰텔分解에 及하는 解糖酵素作用』과 『鳥類血液中의 解糖酵素作用』과 『腎臟의 解糖에 必要한 還元物質에 就하야』의등 삼편이라는데 륙탄당이 린산이라는것은 결핵(結核)에 묘약으로써 의학계에 센세이슌을 일으켯다한다

米穀廛을爭奪

【青丹】황해도 해주군 추화면 청단시(秋花面青丹市)에는 현재 미곡전의 장소가 너무도 협착하야 물품매매와 인축통행상 만흔 불편을 늣기게되야 적당한 장소에 이전키로 오래전부터 현안으로 되여오든바 최근에 이전될 긔미가 점차 농후하야짐에 딸아 원미곡전의 주민들과 동서삽구측 주민간에는 맹렬한 쟁탈전이 전개되고잇는데 관계주민들은 그귀결을 극히 중대시한다고한다

元山刑務所脫走犯 高同得逮捕

定平署管內에서

【元山】지난 이십륙일 오후네시오십분경 원산형무소 벽돌공장에서 로역중이든 절도죄로 삼년징역을 하든 고동득(高同得)([illegible])과 사긔죄로 팔개월의 징역을하든 홍순길(洪淳吉)([illegible])량명은 간수의 눈을 피하야 동벽돌공장을 탈출하야 동서로 갈려저서 종적을 감춘후 전혀 소식이 업드니 지난 삼일 저녁때 함남 정평(定平)군 신상주재소(新上駐在所)관내에서 고동득은 무난히 체포되엿다는데 그의 회중에는 현금 수십원이 잇섯다는바 아마도 도중에서 절도질을 한듯하다는데 원산서에서는 지난 사일 영전(永田)순사가 가서 동행하야 방금 서에 류치하고 엄중취조중이라는바 형무소를 탈출한후 만구일만에 체포된것이라고한다

平壤의自働車禍 五年役을不服

【平壤】당시 십륙만부민의 간담을 서늘케한 희유의자동차『갱그』사건범인 북해도 출생웅곡도차랑(熊谷道次郞)([illegible])은 일일 평양지방법원에서 징역오개년의 판결언도를 바덧는바이에 불복하고 이일공소를 제기하엿다한다

長津水電工事로 公普校井水涸渇

六百餘兒童飲料水恐慌으로 學父兄會憤慨蹶起

【長津】지난사일 하갈우리공립보통학교학부형회 (下碣公普校學父兄會) 제팔회정기총회가 동교강당에서 리진종(李晉鍾)씨 사회하에 개회되엿는데 회원점명경과보고와 밋결산보고가잇슨후 토의사항에드러가 동교정호(井戶)는 장진수전수로가 학교교정의 지하로 지나친관계로 전부진갈되엿는데 학교당국으로서 수차회사에 그대책을 요구하엿스나 하등의 회답이업다는 말을드른 모학부형으로부터 정호 완전복구의건을 건의하고 장시간 토의하게되여 일반학부형은 륙백여명 아동의 음료수가 수전회사때문에 말라버려서 아동으로부터 멀리 시내각처의 우물을 차저다니며 음료수의 공황을밧고잇는데도 불고하고 시약심상하는회사측태도가 지극히 고약하다고 분개하엿는데 그대책은 오는 팔일 임원회를 개최하고 적극강구키로하고 폐회하엿는대 토의사항과 개선된 임원은 다음과갓다

討議事項

一、運動會開催의件
一、運動具設備의件
一、井戶復舊의件
一、灌湯具備置의件
一、兒童教育改正의件
一、卒業生指導方針의件
一、其他

被選任員

會長=李晉鍾 副會長=金昌漢 總務、李弘相 高舜和 會計=徐學模 書記=梁舜 評議員=李寅郁 外十四人

長城에食糧絶乏 그對策은漠然

【長城】전남장성군(長城郡)은 식량이 결핍되엿슬뿐더러 보리(大麥)까지도 거진다먹어버린 모양인데 이에대한 대책은조로막연한데 엇친데덥치기로 모리배의 발호는 압흐로가장 주목할바이라고한다

怪!屍體截切事件 또다시迷宮에들어

取調中嫌疑者는無罪

【平壤】긔보=지난달 이십삼일 밤평양부외 장산묘지(長山墓地)에 매장한시체를 발굴하여 칼로 폐장(肺臟)을 훔쳐낸『그로』사건은 대동서에서 장례를 지낸 인부세명을 유력한 용의자로 인치취조중이든바 하등관계가업는것이 나타나서 석방하기로되엿다는데 이로서 다시사건은 미궁으로드러가게되엿다한다

特產品手數料 遠近商人을區別

【永興】긔보=일반의 주시의적이된 영흥산조(永興產組)문제에 대하야는 당국에서 수차 유력자회의를 개최하고 해문제를검토하야오든터인데 지난이일 함남도지사의 대리로 산업과 상공주임(商工主任)이 시찰차로 영흥에 왓슴으로 영흥군수의알선으로 특산품(特產品)취급에 대한 문제를 재차상정하야 토의한결과 명주(明紬)에 대하야는 외래상인에게는 매원두푼 부 본적지상인에게는매원두사부의 수수료를부가산조에게 직접 판매키로 결정하엿다는바 그실시는 도령에 의거하야 구월일일부터 시행한다고한다

第四回 全朝鮮水上競技大會

本報平壤支局後援으로 來十四日公設"풀"에서

【平壤】관서체육회(關西體育會)에서는 본사평양지국후원아래에 제사회 전조선 수상경기대회를 오는십사일(토요일)오전십시부터 부내 긔림리(箕林里)공설『풀』에서 개최키로되여 방금 준비에 분망중이다 동대회는 관서체육회의 년중사업의 하나로 되여 잇스나 평양에『풀』이업는 관계상 대동강(大同江)을 리용하여 림시『풀』을 가설하고 행하엿기때문에『씨·슨』에는 대개증수로 연긔도연긔하는등 매년계획대로행하지 못해왓슬뿐더러『풀』의 설비가 불완전하여 거리가 항상 축신되고잇서서 정확한긔록을 보기에 곤난하여 퍽 유감으로 생각튼바 금년에야 다년간 요망이든 공설『풀』(二五米)이 출현되여 만반의 불평을 일소케되여 수상조선 건설의 제일보를 밟게되엿다

그러고 이번대회에는 남북각지에서 참가를 볼것이고 평양에서 무적명장의 칭호를 밧는조선긔록 보지자 정안경(鄭安景)군을 비롯하여 중국 청도(青島)에서 경

龜城地方에는 腦脊髓膜炎發生

【龜城】평북 귀성군 오봉면 양지동에는 듯기에도 끔찍한 뇌척수막염이란 전염병환자가 발생하야 귀성경찰서에서는 즉시 김(金)공의로하여금 검진케한후 즉시 예방에 로력중인데 오봉공보교아동 김원근(金元根)([illegible])은 ［illegible］ 즉시 [illegible]이라한다

錦山脚戲大會盛況

【錦山】지난 팔월삼십일에 금산음식동업조합주최로 개최되엿든 금산각희대회는 연일 공전의대성황으로 지난사일에 무사 폐회되엿다는대 입상자주소씨명은 다음과갓다한다

一等 沃川郡伊院面伊院里 鄭永俊([illegible])
二等 茂朱郡赤裳面斜山里 李芝碩([illegible])
三等 論山郡論山面官洞里 金元泰([illegible])
三等 錦山郡錦山面中島里 崔永基([illegible])

醴泉道議補選

【醴泉】지난이일에 례천군에서 경상북도회의원보결선거를 행하엿든데김석희(金碩熙)씨가 팔십일의 최고점으로당선되엿다한다

地方人事

▲增川信夫氏(平山郡內務係主任) 赴任人事次本社南川支局來訪
▲小浦善助氏(南川公立普通學校訓導) 谷山郡桃花公立普通學校長榮轉人事次本社南川支局來訪
▲金泳鎬氏(金川郡內務主任)新任人事次 本社金川支局來訪
▲金福臨氏(慶北道會議員)當選 新任人事次本社榮州支局來訪
▲野田粂三郎氏(江陵郵便局長)着任人事次本社江陵支局來訪

大邱

讀者慰安 舞踊과映畫의밤

▲時日 九月十二日(秋夕日)晝夜二回
▲場所 於大邱公會堂

◇主催 朝鮮日報社大邱支局

그女子의一生 (201)

回光篇 春園作 夕影畫

인현은 금봉을 다리고 표훈사로 도로 나려와서 돈도암이라는 산ㅅ속 조고마한 승방으로 다려다두엇다。이 암자는신라적부터 잇던 오랜 절로 신라 마즈막임검 경순왕의 왕후와 마의태자의 부인이 일생을 숨어잇던곳이다。

돈도암에는 한 륙십된 노장이 주장이 되고 젊은여승이칠팔인 잇섯다。그 인현은 로장에게 반갑게 인사하고 금봉을 소개하엿다。그들은 미리부터 알고잇던것 모양으로 금봉에게 대해서는 별로 물어보는것도업섯다

『그럼 여긔 잇거라』

하고 인현은 가버렷다。

어떠케 잇스란 말도、언제오마는 말도 아모 지시도 업시 그저 다려다두고만 가고말앗다

인현이가 간 뒤에도 금봉은 아모 질문도 밧지아니하엿다。으레히 잇슬듯한 어째왓느냐 나이가 몃살이냐 이러한 질문도 업섯다 그들은 모도 금봉이란 사람이 겻테잇는지 업는지 모르는것 가탓다。금봉은 마음대로 들락날락 하고 그들이 하는 양만 보고잇섯다。

로장이나 젊은 중이나 하로종일 도모지 말이 업섯다。혹은 쌀을 고르고、혹은 산에서 도라지를 캐어오고、혹은 빨래를 하고 잠시도 몸을 쉬는일이 업지마는 모모지 말하는양을 보지못하엿다。이 말업시 일만 하는 세상이라는 것은 금봉이가 여긔와서 어든 첫 인상이엇다。

그들은 모도 굵다란 무명으로 지은 사내 고의、적삼을입고 대님을 무릅 밋헤다 매고 발을 벗엇다。적삼은 품이 넓고 깃은 늣고 길이는 허리를 지나서 축 늘어지게 지어서 엉덩이를 감초게 되엇다。

낡은 집이지마는 마루나 장판이나 말장하게 걸레로 닥가서 윤이 흐르고 부엌과 마당에도 띠끌하나 업섯다。깨끗이란 이런것이로고나 하엿다。

큰 방 정면에는 도금한 조고마한 부처 한 분을 모시고 그압헤는 향로와 향합과 목탁이 노히고 횃대에는 혹은 검은 혹은 회색 장삼과 빨간 가사들이 걸렷다。

이러케 말은 업고 몸만 옴지기는 중에 저녁때가 되어 쌀을 씻고 반찬을 만들엇다。그러는중에도 사람들의 팔과 다리가 움지기는것이 보일뿐이오 도모지 말ㅅ소리는 들을수 업고 눈도 보는데 밧게는 보이지아니하엿다。

이윽고 큰 절에서 종ㅅ소리가 울엇다。그것을 따라 이조고마한 암자의 조고마한 종도 울엇다。『땅―땅―땅』하고 처음에는 늘이게 치다가 차차 잣아저서、『땅땅땅땅』하고 아주 자즈러지다가는 다시 또 늘이게 치다가 다시자즈러지고마는 그러한 소리엇다。종ㅅ소리가 날때에 사람들은 하던것도 수이고 눈을감고 합장하엿다。

『큰 방으로 가지』

하고 로장이 금봉에게 말하엿다。이것이 오늘 여긔 와서처음 들은 사람의 소리엇다。

금봉은 로장을 따라 큰 방으로 갓다。거긔는 벌서 부처압페『공양』이라는 밥이 놋그릇에 담기어 노히고 만든 밥소래에 담기어 노히고 향로에서는 향연이 올랏다。사람들은 장삼과 가사를 입엇다 그중에는 장삼 가사가 업는사람도 잇섯다。

로장이 목탁을 들고 딱딱칠때마다 사람들은 절을 하엿다。이 때에도 다른 절에서 모양으로 중얼거리는것은 업섯다。다만 절을 할 뿐이엇다。

부처 압헤서 하는 절이 끗나고는 그 밥을 뫼마루에 잇는 신중단으로 옴기고 또 목탁에 맛조아서 절을 하엿다。

그리고는 다들 가사와 장삼을 벗어서 제 자리에 걸고 그리고는 벽에 돌려 언즌 선반우에서 저마다『좌복』이라는 방석 하나와 발이때들을 내려서 방ㅅ바닥에 놋코 돌아안젓다。금봉이압헤도 방석과 바리때를 갓다주엇다。로장만은 제손으로 하지아니하고 그중 젊은 여승하나가 방석과 발이때를 내려 노아들엿다。

그 바리때는 네개를 포개노흔것이어서 맨 우엣것이 제일 적고 맨 밋헷것이 제일 컷다。사람들은 소리 아니나게 그대접가튼 나무그릇들을 꺼내어서 제 압헤 둘씩 두 줄로 버려노앗다。그런뒤에 한 사람이 구리주전자를 들고돌면 그사람이 제압헤 와서 선 때에 그 사람을 향하야 합장하고 고개를 숙인뒤에 네개중에 그중 큰 그릇을 두손으로 들어서 눈놉히만치 내어 밀면 주전자든 사람은 그 그릇에 물을 따랏다。

淋疾

京都帝國大學附屬病院泌尿器科 醫學博士 片山義郎先生推奬

元東京市電氣局病院泌尿器科 醫學博士 橫尾守山先生推奬

文獻進呈 片山博士・橫尾博士 實驗報告書無代進呈

京都帝國大學化學研究所創製

製法特許

バロール

바로ー루

本劑バロールは 銀オルカノゾル[illegible]인 것이다

本劑バロール는京都帝國大學化學研究所理學士의發明으로된 金屬オルガノゾル製法[illegible]特許施設인 [illegible]에서 製造하고잇는것이다。

이金屬オルガノゾル製法이란것은 油脂와如한 物質中에 코로이드로서、이것은 아즉 歐米各國에이 못、따라서 在來文獻에도업고、獨特한 發明에依하야、世界化[illegible]明이라고 일캇르고잇다。그리하[illegible]五日帝國發明協會로부터 [illegible]고잇다。

如斯한權威잇는 製法에依하야 [illegible]微粒크로이드狀에다더구나 [illegible]에비로소 오래 待望된銀의內服化 이 即本劑バロール이다。그럼으로 [illegible]하야도 在來의局所劑와는 其作用이라말할수가잇다。

銀의卓越한殺菌[illegible]果를內服化식힌데成功한것이다!!

副作用을내지안는 內服藥으로서의特性

銀의局部治療劑는 炎衝作用을일으[illegible]劑バロール는 內服藥임으로 [illegible]白檀油劑는 오래服用을계속한즉 [illegible]일으키며 顯著히藥效를 減殺식[illegible]使用된 白檀油가醫藥界에 가장[illegible]度마이숩政體特徵인 白檀油에마[illegible]ゾル라膠質입으로親和性이豐富하[illegible]며、또膠鎂入임으로써 服用이[illegible]時間的으로 不便、不快한것이[illegible]가든것에苦悶한 患者의苦惱를一[illegible]

淋疾患者에對하[illegible]

京都帝國大學醫學部皮膚泌尿器[illegible]附屬大學病院에서 バロール를[illegible]고、그治効를觀察하엿는데、淋菌[illegible]며、顯微鏡으로 淋菌의消失되[illegible]써 治療한經驗에比한에 [illegible]特히 慢性患者에잇서서는 [illegible]으로써 明確히減少되며尿混濁[illegible]本劑의 가장特異라고하는것이[illegible]全國有名藥店及데파ー트藥[illegible]類似品이만흐니 꼭バロー[illegible]주시오、萬一品切된時는 [illegible]爲替、振替貯金又는 代金[illegible]文하시면 곳術送하여드[illegible]은送料不要、郵券代用[illegible]

[illegible]四圓八十錢 [illegible]四圓五十錢 [illegible]四圓五十錢 [illegible]料十五錢

發賣元 東京市神田[illegible] 振替東京[illegible] [illegible]會社 支店 大[illegible] 振替[illegible]

高利個人貸資金 漁民搾取가其極

水産團體의資金融通도不利 直接間接方法手段

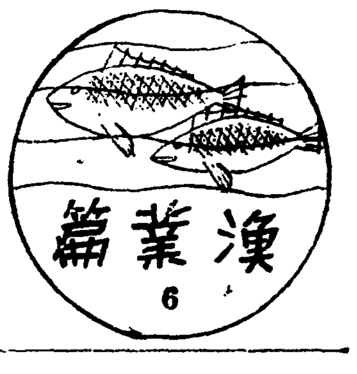

이번에는 漁業에 關한 資金關係가 어떠케 되어잇는지 보자 이에對하야는 大體 두가지로 난와서 볼수가 잇다 卽 첫재로 水産團體에서 漁業과 그製品의資金을貸付하는것 둘재로는 個人으로부터 資金의融通을 밧는것이다 먼저個人의貸付에 對하야 보면 이러하다

▲朝鮮人漁業의 全體를 보면 그大多數가 小漁業者로資力이 貧弱하려인마큼 從來個人의高利借金에 依치안흘수업는弱點을 가지고잇다 그럼으로 個人貸金業者는 一般이想像外하는 高利其他의搾取方法을 公公然히 敢行하여 온다 이에對한實例를 들면 卽 百圓에對하야 三圓以上의高利를 밧고그뿐만아니라 所謂「留錢」이란名目알에 百圓에 對하야 十圓을 떼준다 또는 이資金은 漁業에 必要한것 임으로 結局漁業者는 그債務를 返濟함에는 漁獲한水産物을 팔어야 돈이되는때문으로 漁業者에게 資金을 貸付할때에 돈으로 返濟치 안코 그 資金을 가지고 漁獲한 水産物로써 返濟함을 約束한다

×

왜 이처럼 物品返濟를 約케되느냐고 하면 이곳에잇서도高利한 搾取의 有利點이 잇는때문이다 卽債務의返濟를할때에 그市價가 가령 明太魚一駄(駄는百級、또 級은 廿尾)에五十圓이잇슬境遇에 그갑대로 처서 債務를 返濟하면 아모問題가 업지만 그들이 일부러 物品返濟를 約하는目標는 市價대로 計算치안코 그五十圓을 四十圓이나 四十五圓의셈 갑으로처서 債務를 決濟케하는곳에 잇는것이 通例로 되어잇다 이와가티個人으로부터 資金을 借用하는 小漁業者는 참으로 二重三重의 搾取를 當하고 잇다 그러대 近年에잇서서 各水産團體가 所得漁業者의 窮境打開라는 標幟알에 低利資金을 融通케되는때문에 以上과가튼 個人貸付額이 줄어간다고한다 그러나 咸南北漁道의 漁村에는 아즉도 個人貸付의 資金이 各水産團體의資金融通金額에 對한 約二倍以上의 多額에 達하고 잇슴으로 朝鮮人 小漁業者는 一向高利債務에 억매여 힘을 펴지못하고 結局中間財主에 그利益이 壟斷되고잇는 事實이 顯著하다。

×

그러면 以上과反對로 各水産團體는 果然 漁業者로 하여금 高利債務의 무거운짐을 가벼웁게하는 資金을 融通하고잇는가 함이 가장 큰關心을 두지안흘수업는點이다 이에서 먼저 水産團體의 資金融通內容을 볼必要가 잇다 卽 水産團體로는 漁業組合、水産組合(漁業組合이 업는곳에는 金融組合이 資金融通)으로 이곳에서는 첫재로 原金部의低利資金과 普通資金을 漁業組合聯合會(이聯合會가 업는곳은 金融組合聯合會)와 殖産銀行을 거처서 借入하여가지고 이것을漁業者와 水産品製造業者에게 그資金을 融通하고잇다

×

그中에잇서 漁業組合을 가지고보면 이곳에서는 組合員은 信用에잇서 二百圓限度、擔保에잇서서는 六百圓限度로資金을 融通하는데 그利率은日步四錢五厘、擔保에잇서서는 日步四錢으로 되어잇다 이것만을보면 個人貸付와 가튼 搾取的內容이 아니라고 생각할수도잇다 그러나 實際는 이곳에도 여러가지의 疑點이 잇슴을 엿보게된다 卽

▲첫재로 信用貸付에 잇서 保證人을 二名以上으로 規定되어잇는데 이것을理由로해가지고 目下 實際에잇서는 甚至於 一人一次資金의借用에 近十名에達하는 保證人을 밧는組合도 不無하다 이것은 貸付金의回收를 安全케하라는 賢明한 手段이 될는지 모른다 그러나 이것은 事業機關인 漁組로서는 個人貸付와 얼마 안틀리는 手段이라고 볼수잇다

▲둘재로 그資金을 融通함에 所謂 一定한標準 다시 말하면 資金의融通을 바들漁民의實力程度를 알어두기爲하야 定期로 一年一次 調査를 하는데 그方法은 漁組의職員이 漁村에가서 面所 또는區長에게 물어가지고 定한다 이러케되는때문으로 그調査에 依한 融通標準은 情實에依한 偏頗的內容으로 되기쉬웁고 짤허서 漁民이 資金融通을 바들에잇서 그厚薄이 생기는例가 不少하다고한다

▲셋재로 共同購入은 多量仕入으로서 漁民의 共同的利益을 圖하라는 制度이나 實際에잇서는 共同購入을 하는 代價的條件으로 指定商人으로부터 手數料를 一圓에對하야 三錢을 바더서 組合收入으로 한다 그러대이것이 年에相當한金額으로 南漁組에가는곳에서는 年 八千圓에達하는데도 잇다고한다 이것은漁民에게 間接的으로 漁民이 不利를주는結果가되는것으로생각할수도잇다

×

그럼으로 漁組가 個人貸付보다 그利率이 적다고해서반드시 漁民에 有利케되는것으로 보기어렵다 漁組는 事業機關으로 될수잇는데까지 漁民의利益을 圖하는 最善의方法과 手段을 取하여야 될것임은 다시말할것도 업다 그러나 以上과가티 資金融通에잇서 多數한 保證人을 要하는때문으로 그融通에잇서 便을 늣기게하고 딸아서 不利인것을 알면서도 高利의個人貸付에 依케되는結果가 생긴다 結局에는 漁業者는 生産、販賣、資金의 세가지가모두 不利한地位에잇슴을 以上으로써밝히 알수잇게된다

×

끄트로 昨年中 各水産團體의資金貸付에關한 數字를 들면 먼저 咸南은 다음과갓다

▲漁業組合漁業資金貸付額卅三萬二千八百圓 ▲同委托販賣資金運轉額 三百卅六萬三千六百圓 ▲鰮油肥水産組合 製造資金貸付額卅二萬圓 ▲同委托販賣資金運轉額 百卅九萬九千二百圓

다음에 咸北의 統計數字는다음과갓다

▲漁組漁業資金貸付額二萬千餘圓 ▲同委托販賣資金運轉額六十五萬六千圓 ▲鰮油肥水産組合製造資金貸付額四十五萬二千圓 ▲同委托販賣資金運轉額五百八十六萬四千圓

特派員 申泰翊

◇寫眞은 咸北淸津港

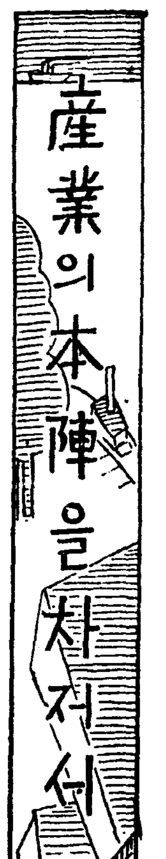

滿洲特産物의 輸送漸次로旺盛

—夏枯期를脫出해—

【大連日日發聯合】滿洲特産은漸次로 夏枯期를 脫하게되어 新現出荷를 압두고 滿鐵貨物輸送은 漸次活況을 呈하게되엇는데 日本內地方面의 秋肥豆粕의 需要와 高粱及包米의 品滿高價로 昨今 顯著히 貨物輸送이 旺盛하여젓다 九月上旬 滿鐵輸送計畫에 依하면 大連埠頭의 輸入貨物은 中秋節을 目標한 滿洲向雜貨와 工事終末期를 압두고 諸建設工事材料의 到到가 豫想되어 下貨物은 依然 堅調를持續할것이며 京濱線의 軌間縮少에 依한 南下貨物의 同線經由는 工事直後의 일임으로 激增을 期할수업스나 一月平均二十五車가량으로 京圖線은 七十七車그他의 國線은 大體變化가 업스리라고 보인다 萬一 石炭은 漸次夏枯期를 脫하고 正히 需旺期에 入하게되어 海外輸出地의 賣炭의 好況及 各地 貯炭充實을 爲하야서의 輸送增加에 依하야 撫順炭 七百五十八車 煙臺炭十七車 本溪炭三十一車計八百六車를 要求하야 前旬부터七十三車의 增加로서 이에 應하게되어 漸次繁忙期의 實을示하게되엇다

長城繭共販開始

【長城】全南長城郡農會에서는夏秋蠶繭 共同販賣를 驛前乾繭場과 邑乾繭場에서 去五日부터 十二日까지 販賣開始를 하엿다하며 其外各處에는 十日부터開始하리라는바 今年은 繭價가 昨年에比하야 倍以上의 高價로서 旱害地인 長城이마큼 만흔도움이 되리라고한다

七月中降雨過多로 滿洲의棉花不作

比昨年四割減收豫想

【奉天】今年度의 滿洲棉作은播種期에 未曾有의 旱魃로 因하야 他作物로 轉作、發芽의 不良等으로 昨年보다 三割減으로 豫想되든바 去七月에 入하야棉作에는 가장禁忌인 降雨過多로 其被害가 더욱甚하야 段當收穫도 只今까지는 一割乃至一割五分減이 豫想되여 全體에잇서서 昨年보다 四割減으로 보기에 이르럿다는데 特히 奉天滿洲南部의 主要棉作地의 氣象은 降雨日數 降雨量共히 前年및 平年에 比하야만히 蒸發量이 적기때문에 土壤이 過濕에依하야 棉의 成長이 軟弱으로 되엇고 經間이 過大히 伸長하고 特히 蟲害가 蔓延하여 開花도同年에比하야 六日乃至十日間의 遲延을보게되엇스나 八月에 入하여 天候가 恢復되엇스므로 發育을 助成하야 七月의 降雨多로 因한 被害는 大部分 恢復하엿스나 平年作에는 到底히 未及하야 不成績인 昨年에 比하여도 段當收量一割乃至五分減으로보이는바 全收穫量으로보면 四割減은 不可避인 現狀이라한다

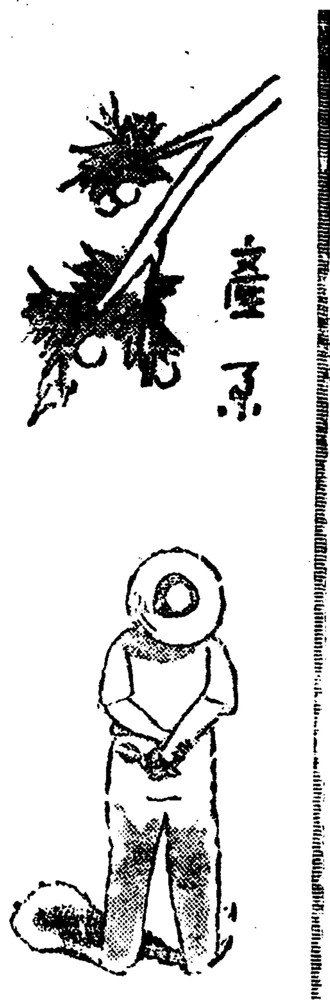

朝鮮도本格的으로 農村工業化實施

織物其他諸種에對한調査進行 製品販路도同時考究

近年 農村工業化問題가 日本內地方面에잇서 重要視되고잇슬뿐만아니라 政府及學界、技術側의協同에依하야 實現化運動이 熾烈한이때 朝鮮에서는 이에對하야 消極的態度를 取하고잇든바 最近 總督府商工課에서는 朝鮮에도 農村工業化運動이 可能할것을豫想하고 昨年以來 그基礎調査를 하여오든터인데 主로朝鮮固有의 副業種目中 共同作業이可能한것 例컨대 絹織 麻織等의 織物工業 細工業의 一部 슬립퍼 其他 베크라이트工業에 對하야 農村作業場又는 小工場設置에對한 具體方針을 考究中이라는데 그實現性이 充分한모양이며 販路에對하야도 愼重考慮中이라한다

土木事業費 千八百萬圓

明年度豫算配定額

明年度實施되는 總督府의 土木事業은 窮民救濟事業에 代할地方振興土木事業六百萬圓 洪水後修百萬圓의 新規七百萬圓과 繼續事業約一千百萬圓의 合計千八百萬圓에 達할豫定인데 地方振興事業의 內容及繼續事業의 明年度豫算配定額은 如左하다

◇地方振興土木事業 ▲道路二百六十三萬圓 ▲直轄河川五個所八十二萬圓 ▲地方河川廿四個所七十五萬圓 ▲漁港五個所七十四萬圓 ▲水道八個所六十一萬圓 ▲市街道路及下水一個所十七萬圓 ▲釜山道路及林道廿八萬圓

◇繼續事業明年度配當 ▲港灣改修(仁川、釜山、麗水、雄基)合計百八十萬圓 ▲治水事業(漢江、洛東江、萬頃江、大同江、龍興江)合計六百八十萬圓 ▲國境道路百五十一萬圓、國境橋梁四十八萬圓 ▲北鮮拓殖道路三十六萬圓

寒冷對策의 協議會開催

每年 冷害를입어 困境에잇는咸南北 平南北四道의 窮民對策에對하야 總督府에서는 明年度豫算에 耐冷性新作物로「홉프」亞麻의 增産獎勵키爲하야二萬二千圓이 計上承認되엇는데 이것은 根本對策으로서 不充分함으로 旣設獎勵機關을 總動員하야

一、耐冷性品種의獎勵
一、施肥의增加
一、耕作法의改善

의各項目에對하야 硏究를하게되야 近近 各關係道主任官을 中心으로 總督府農事試驗場北朝鮮支場 道農事試驗場 北朝鮮開拓火田民指導員等의 代表者를 總督府에召集하야 具體方法을 協議하게되엇다한다

工組組織可能數 七個所로推定

總督府商工課에서는 工業組合令의 實施를앞두고 各道中小工業의 實況을 調査中이든바 大槪調査를끗내고 工業組合組織이可能한 工業部門을 左와如히 推定하고잇다한다(組)

電球	一
고무靴	三
洋襪	二
琺瑯	一
計	七

慶南漁船建造 補助額決定

總額五千五百十圓

【釜山】慶尙南道 水産課에서는 今年度 優良漁船의 建造費交付에 對한 釜山府와 道內六個郡에서 出願中인 帆船百十三隻機船十四隻 合計百二十七隻을 詮考한 結果 帆船八隻 機船三隻을 選定하고 此에對하야 總額五千五百十圓의 補助金을 交付하기로한다 하며 出願件數는左와如하다

府郡名	帆船	機船
釜山	七	三
東萊	二五	四
蔚山	六一	四
昌原	一四	一
南海	六	六
河東	〇	三
統營	〇	一
合計	一一七	一四

粟及大豆作 各道收穫豫想高

大體로平年作以上

▲平南【平壤】平南道의大豆、粟收穫豫想高를 道農務課에서 發表한바 不作이엿든 昨年보다는 增收나 平年作으로 다음과 가튼 數字를나타내고잇다

▲大豆作‖段別五萬三千五百八十六段(前年比四厘減)收穫豫想三十四萬二千六百八名(前年比二割九分三厘增)

▲粟作‖段別十二萬六千五百四十七段(前年比六厘增)收穫豫想百三萬九千五百五十二石(前年比三割七分增)

▲黃海【海州】지난八月五日 黃海道農務課에서 發表한 黃海道內 今年度의 粟及大豆收穫豫想高를 보면 大槪氣候順調로 말미암아 다음과 가튼 空前의好況을뵈이고잇다

▲粟은 作付面積十七萬六千九百二十三町四段에 그收穫豫想高가 百十三萬八百七十一石으로 前年度에 比하면 實로 二十三萬三千三百三石 卽 二割一分九厘의 激增을 뵈이고잇스며

▲大豆는 作付面積九萬八千八百九十五町一段에 그收穫豫想高가 五十萬三千八十八石으로 前年度에 比하면 六萬四千六百七十四石 卽 一割四分八厘의 增加를 뵈이고잇다한다

▲慶南【釜山】慶尙南道今年度의 大豆及粟收穫豫想은 今月四日 左와如히 發表되엿다 大豆의 作付段別은 三萬三千三十二町步에 昨年에 比하야 九分九毛의 減少이고 收穫高는 二十一萬三千四百二石이어서 一割三分二厘의 增收豫想이며 粟은 作付段別은 二千二百八十九町步로서 三割五厘八毛減少이고 收穫高는 一萬八千百八十六石이어서 一割一厘六毛의 減收 이라한다 現在生育은 良好하고 作付段別의減少는縮作關係라한다

醴泉特産樽柹 年五萬餘貫生産

栽培數五千六百餘株

【醴泉】醴泉의 樽柹라하면 누구든지 豊基樽柹를 聯想할것이다 本是 豊基樽柹로말하면 元豊基郡上下里面으로 只今은 本郡에 移屬된것인대 土地氣候가 其栽培에 適當하야 品質이 特히 良好함으로 過去 韓國時代에 獻上品으로 使用하게되엿스니만큼 其聲價가 相當히 놉하서 四方에서 注文이 잇는 現狀이다 이제 그 栽培樹와 收穫高를 調査하여보면 五千六百七十四本으로 五萬二千六百四十一貫의 收穫이잇는바 이것을 一貫에 對하야 줄잡아 五十錢式치드라도二萬六千三百二十圓五十錢이라는 巨額을 엇게된다고한다 그러나아즉까지 이것을 統制할만한機關이 업는것이 큰遺憾이라고한다

硫化鑛燒滓 製煉會社서買收

朝鮮製煉會社에서는 長項製煉所에 使用하기爲하야 朝鮮興南硫安工場의 硫化鑛燒滓를 買受하기로 目下 商談中이라한다

◇大邱專賣支局煙草賣渡高

【大邱】大邱專賣支局管內의 八月中 煙草賣渡高가 六十九萬四百七十七圓인바 前年同期에比較하면九萬八千六百二十九圓이 增加하엿고 今年四月以來의 販賣累計는 三百二十七萬六千三百十九圓인대 此亦前年同期의 累計보담 二十七萬五千二百八十九圓의 增加를 내엿는데 此增加의原因은勿論 一般經濟界의 好轉이라하겟고 더욱 昨年度는 未曾有의 大水害로因하야 一般農家의 大打擊도 原因이라한다

咸南의苹果 大豊을豫想

比前年二三割增收?

【咸興】咸南의苹果는 栽培面積이二千餘町步나되고 果樹園은一千九百十三個所이며 昨年生産高는 二百五十萬貫이던데 今年은好天候의 惠澤을바더 昨年보다도 그收穫이 二、三割이나 增收가 豫想되는데 出荷도 咸興、安邊等八個組合에서 檢査를 行하게되여 그品位의 向上을 圖하고잇는바 搬出高만 四十萬貫餘며 出荷處는 大槪日本內地方面으로 咸南苹果의 聲價는日高하고잇다

八月中平壤貿易額

【平壤】平壤稅關支署의 八月中 移輸出入貿易狀況調査를 보면다음과갓다

▲移出	一、〇〇〇圓
▲移入	
綿織物	二九二、六五九圓
砂糖	一九〇、〇〇九
毛織物	一二七、五九五
絹織物	一三三、四六三
其他	四一〇、八二九
計	一、〇四四、五四五
▲輸出	
砂糖	三四六、九五二
地下다비	九一二
其他	九、三七一
計	三五七、二九五
▲輸入	
玉蜀黍	五八三、四一九
蕃蔘	二三、六六八
原糖	五六、〇〇八
原油、重油	七〇四
毛織物	三、六六九
其他	四、五八四
計	六七五、九七二

慶南秋季麥作 施肥量增大

五萬四千俵를突破

【釜山】慶尙南道에서 施肥의合理化와 施肥効力의 實績을 엇기爲하야 道農會直營으로 肥料配合所를 設置하고 去五月下旬부터 水稻用肥料 九萬二千叺을 配合하야 施肥케한結果 相當한 好成績을 보앗슴으로 이여서 秋季麥作用 肥料를 配合하얏는데 八月三十一日까지 各團體에서 道農會에 드러온 配合肥料 施肥量은 五萬四千五百九十五叺을 突破하야서 豫定數量이던 三萬叺을 超過하기 二萬四千餘叺이라하며 其內譯은 如左하다고한다

郡農會 四〇四七三叺 産業組合 一萬叺 金融組合四一二二叺

市街地計畫令 施行規則改正

‖第二章을改正施行‖ 【四】

第四 地域及地區에關한規定

一、地域及地區는 市街地計畫內에 朝鮮總督이 이를 指定하는區域 又는 地區의 指定이 잇는때에限하야 이에 關한 規定이 適用된다

二、原則으로 住居地域內에 建築할수업는 建築物

가、常時使用하는 原動機의 馬力數의 合計三을 超過하는工場

나、危險、惡臭、害毒、騷音、煤煙을 發生할 念慮가잇는 一定한 事業을 經營하는 工場

다、主로 貨物의 積卸을 目的하는棧橋、鐵道停車場 又는軌道停留所

라、自動車의 車庫로서 室의面積의 合計五十平方米를 超過하는것

마、劇場、活動寫眞館、演藝場、觀物場 又는 競馬場

바、貸座敷 又는 酌婦가 寄寓하는料理屋

사、倉庫業을經營하는倉庫

아、火葬場、屠場、獸畜處理場

자、塵埃 又는 汚物의處理場

차、右外 住居의 安寧을 害할 念慮가잇다고 認하고 道知事가 指定한 建築物

三、原則으로 商業地域內에 建築할수업는 建築物

가、常時使用하는 原動機의 馬力數의 合計十五를 超過하는 工場 但 日刊新聞 印刷所를 除한다

나、住居地域內에 建築할수업는 建築物中 나、아、자에該當하는 建築物

다、右外 商業의 利便을 害할 念慮가잇다고 認하고 道知事가 指定하는 建築物

四、原則으로 工業地域內가 아니면 建築할수업는 建築物

가、常時使用하는 原動機의 馬力數의 合計五十을 超過하는 工場 但 新聞印刷所를 除함

나、銃砲火藥、세루로이드、石油等 一定한 爆發性 又는 引火性物質의 製造工場及 貯藏倉庫

다、硫黃、燐酸、苛性加里、苛性曹達、「구리세린」等 一定한有毒 又는有害한것의 製造工場

라、金屬의溶融、精煉、壓延等의 騷音、震動을 發하는工場

마、右外 衛生上有害又는 保安上危險의 念慮가잇다고 認하고道知事가 指定하는 事業을 經營하는 工場又는 物品의貯藏處理에 供하는建築物

五、風致地區內의 制限

가、風致地區內에서는 住居地域內에서 建築할수업는 建築物 及 風致를 害할念慮가잇다고 認하고 道知事가 指定하는建築物은 이를 建築할수업다

나、風致地區內에서는 墓地의位置、火入又는 道知事가 指定하는 竹木土石의 類의採取를 할수업다

다、道知事는 風致地區內에서風致維持에 影響을 及할念慮가잇는行爲의 禁止 又는 制限에 關하야 必要한 命令을發할수잇다

六、風致地區內에서는 貸座敷及酌婦를 寄寓식히는 料理屋 竝 風致를 害할 念慮가잇다고 認하고 道知事가 指定하는 建築物은 이를 建築할수업다

七、美觀地區內의 制限

가、美觀地區內에 建築하는 建築物에對해서는 環境의 風致及 街衢의 體裁를 維持함에 必要한 道知事의 處分權을 規定하얏다

나、美觀地區內의 建築物의 排水管、排氣管、煖房鐵管、瓦斯管、烟突의 類는 道知事의 許可를 受치안으면 이를 道路廣場 又는 公園에 面한 壁面에 露出식혀서는안된다

다、美觀地區內에잇는 建築敷地로서 아직 建築物이업는것 又는 建築工事中의것은 道路、廣場 又는 公園에 面하는 部分을 板塀의 類로서 體裁조케 遮蔽함을要한다

八、防火地區內의 制限

가、防火地區內의 建物은 其外壁을 耐火構造 又는 準耐火構造로 하지안으면안된다

나、防火地區內의軒、軒蛇腹、屋窓、지붕、隣屛等에는 防火上種類의 制限을 規定하얏다

다、道知事는 防火地區內의 防火設備 又는 建物의 防火構造에 關하야서는 必要한命令處分을한다

九、地域、地區의 規定에 依하야 現在地에 建築할수업는 種類에 屬하는 建築物은 十五年間을 限하야 一定한 制限內에서 增築、改築、再築 又는 用途의 變更을 할수업다

第五、既存建築物의 取締及 損失補償에 關한 規定

一、既存建築物이 左에 該當할때는 道知事는 其 建築物의 除却、改築、修繕、使用禁止、使用停止 其他 必要한 措置를할수잇다 此境遇에는 損害의 補償은업다

가、保安上 危險하다고 認하는때

나、衛生上 有害하다고 認하는때

다、計畫令第二章 又는 이에 基하야 發한 命令에 違反하야 建築物을 建築한때

二、既存建築物이 區域의 決定又는變更、地區의 指定 또는 變更에 伴하야 새로 建築될것이라하면 關係規定 又는 이에 基하야 發하는 命令에 違反할것인때는 道知事는 相當한 期間을 指定하야 前項에 不拘하고 措置를 命하나 이에 對하야서는 次項의 條約에 依하야 府邑面으로하야금 損失을 補償케한다

鑛業權設定·移動

◇鑛業權設定

登錄番號	鑛種	鑛區所在地	登錄月日	鑛業權者住所氏名
二〇一九	金銀鑛	咸南 長津郡新南面、中南面	八月十三日	長津郡新南面 代表者 白榮杰 同 李震鍾
二〇二〇	同	慶北盈德郡柄谷面	同	盈德郡盈德面 吳宅烈 同 吳宅晃 同 吳宅寬
二〇二一	同	同奉化郡春陽面 江原寧越郡上同面	同	京城府松峴洞 代表者 金鳳瑞 天安郡笠場面 崔洪烈 佐世保市山縣町 坂口健司 京城府松峴洞 金相哲 同社稷洞 康柄勳
二〇二二	同	全南順天郡順天邑	同	東京市麴町區丸內 朝鮮鑛業株式會社
二〇二三	同	慶南泗川郡昆明面 河東郡玉宗面、北川面	同	泗川郡昆陽面 代表者 趙鏞星 同西浦面 趙弼濟 同昆明面 李沆 同 金九 同 鄭元 同 吳守 同 鄭張象 同 黃漢祚 同 黃永麟文
二〇二四	石炭	全南 和順郡南面	同	論山郡論山面 李德善
二〇三九	金銀鑛	咸南安邊郡瑞谷面	同十六日	京城府嘉會洞 李達鎔
二〇四〇	同	同	同	同

◇共同鑛業者脫退

登錄番號	鑛區所在地	登錄月日	事項
六七二九	全南寶城郡文德面	八月十五日	山本五八郎判決에因하야脫退

均一店新經營法

(十)

梁基哲

5、均一店에 適當한商品數가 적다

엇재서 消費者가 興味以上의 買物을하지안는가를 생각할때에 均一品으로서 適當한 商品이 적은것이다 大多數의 十錢均一店이 取扱하는 商品을 一言으로 表示하면「十錢의 定價品을集合하엿다」라는데 지나지 안는다 均一品을 一見하건대「十錢의베—타수」도잇고「十錢의네ㄱ타이」도잇다 처음에는 異狀해서한번쯤은 사보기도한다 그러나그다음부터는 사가지안는다 그것은 生活必需品이 업기때문이다「업기는왜업서 카라도잇고 부삽도잇고 便箋도잇고 糊도잇다」라고 反問할지모른다 그러나 그것은商品 全體로보와서 極히그數가적다 大槪는 粗惡한便이만어서 實用化하기까지는밋치지못한것이만타

6、先見之明이不足하다

高島屋이 엇더케 해나가는가는 開店初부터 識者間에 한興味잇는 問題이엿다 千篇一律로 年中同一한 商品을 同一한 方法으로 販賣하고잇서서는 손님의 人氣가 적어진다 商品의 陳列、販賣方法을 恒常 變化해가는곳에 均一店의 繁昌도 잇슬것이다 高島屋과가티 二十錢均一品의 新採用뿐아니라 中元、年末、新學期에는 進物品、學用品等을 販賣하는 方法가튼것도조코 우산、부채、鑵詰가튼 消耗品 實用品을 産地서直接仕入하는 販賣方法도조타 十五錢均一部의 開設等 엇재든 時期와土地에 應해서 均一專門店으로서의 適當한 方法은 얼마든지 잇을것이다

7、出張販賣도必要하다

店舖는 商店에잇서서 戰場인데는 틀림이업스나 決코唯一한戰場은 아니다 今日 人口數萬의 都市에서 二流以下의 商店 一萬四五千의 小都市에서는 數軒의 商店을 除하고는 店舖로서만 經營費一切를 收支맛추기는 極難한 일이다 그들은 東奔西走式으로 出張販賣、外交販賣、家庭販賣를 일삼고잇다 이러케 普通商店이 經營하기에 困難한것을 薄利의 均一品을 取扱하고잇으면서 店舖만을 信賴하고 死守하려는 無謀는 버려야한다 漁村 農村 副産物이잇는 農村炭鑛、金鑛이잇는村 産物或은交通의中心地에잇는 市場等에 依하야商品의「販賣時期」가 相違하다 그때그때의 時期와 場所에 着眼한다면 반다시 賣上은 增加하고 能率은 倍加할것이다

8、經營者의素質이低劣하다

商業을하고잇으면서 商業을모르고 商品을販賣하면서 商品을 모른다 過去에 十錢均一店 經營者의 大部分은 無知한 小賣店의 一部든지 그러치안으면失業사람들이나 純全한 初心者이엿서다 五百圓 千圓의 資本으로 堂堂히 高島屋의 十錢均一店과 競爭을하게되엿으니 거기에는 여러가지 『均一店은 돈벌수잇다』라는 莫然한소리에 홀녀서는안된다 어데까지든지 眞正한研究와 꾸준한努力과 强壯한 決心으로 均一店戰線에 서지안으면 안된다 아즉까지는 成功한均一店보담 失敗한均一店이더 만타 以上에들려본 여러가지原因도 이것지 이것지만「經營者의 素質이 低劣하다」는것도 한큰原因이라는 것을 이저서는 안된다

更生之道

失敗原因의解消運動

前章에 解述한 失敗原因을 든다면

1、資本固定이 太高하다
2、仕入上의잘못이잇다
3、都家選擇의 잘못이잇다
4、消費者의 生活品과의 調和가업다
5、均一店에適當한 商品數가 적다
6、先見之明이 不足하다
7、出張販賣도 必要하다
8、經營者의素質이 低劣하다

以上에 例擧한 八個原因은 直接、十錢均一店을 體驗해본結果로서 어든貴重한 要素임으로서 그것을 解剖하고 究明하야서 均一店으로서의 萬全을 期하지안어서는안된다 勿論以上의 原因解消에 잇서서도 一朝一夕에되는 것은 아닐것이니 거기에는 웅즉이는 思案과 꾸준한 努力이 絶對必要하다

2、資本回轉率에 置重하라

投資資金의 回轉率을 極度로 高度化하는데 努力하고 商品個個의 利益率은 적게하라는것이다 大都市가튼데서는 均一店의 回轉은 一個月一回 年十二回나 할수잇다 普通店으로는 생각도못내는 回轉率이다 年二回도잘못하는店이 허다하다 가령 資金一萬圓으로서 年十二萬圓의 賣上을내서 一割五分의 利益이잇다면 年一萬八千圓의 總利益이 나온다 普通小賣店에서는 假令 一割五分의 利益이잇다고해도 年二回라면 二萬圓 賣上으로서 五千圓밧게 總利益을 낼수업다 小賣店의 經費가 四千圓드러서 千圓의純益이 잇다고하면 均一店은 二、三倍의 一萬二千圓의 經費가 든다고해도 純益이六千圓이 된다 그러나이는 年十二回의 資本回轉이 잇다고 假定하고서의 計算임을 注意할것이다

質疑

(一回一問으로 簡單明瞭하게)

問 本人이 動物、植物、鑛物標本을 注文코저하오니 販賣店住所及店名을 至急히 下敎하야주시기 바라나이다 (忠南禮山郡一讀者)

答 京城府大門通五丁目二番 出版社京城支店

◇

問 小生이「메리야스」各種內服及洋服所用品 專門店을 開業하고저하오니 京城市內나 釜山에 此種의 都賣店을 下敎하여주시압소서 (慶南咸陽初商生)

答 京城市內에는 三角町三永商店이 조흘듯합니다 그리고釜山에잇는 都賣店은 釜山府丁目商店에 問議하시지요

◇

問 一、上田式製繩機의能率이 他에比하야 若何 二、上田式製繩機의 朝鮮內販賣所와 製作所의 住所를下敎하여주심을 바라나이다 (咸鏡線退潮驛前 一讀者)

答 能率比較는 未詳합니다 上田式製繩機取扱店은 京城府南米倉町 若原農具店입니다

九月十一日産業江華版發行豫定